Kungl Utrikesdepartementet

Avd: P

Grupp: 2

Mål: Eu I

Efterforskning av

Raoul Wallenberg

1945 – sept. 1946

7.

Övr. handl. rör
Budapestbeskickningen
se P 2 Eu.

Wallenbergs pass
se sist i denna
korre.

Dep U 6011

KUNGL. UTRIKES DEPARTEMENTET

Telegram

Assarsson/AA

aug. Wallenbergs kanseria

STOCKHOLM	8 mars	1945
N:o 41		BIL.
INK. D. N:o		
AVD. P	GR. 2	MÅL. Eu

Légasuède

MOSCOU

41 Soek framfoera meddelande Wallenberg efterlaengtad haer stop Salén oenskar veta naer han beraeknas kunna aatervaenda

Cabinet

xp 8/3 kl.18.AA.

W. Böhm
Uppfartsv. 5/4
Råsunda

Stockholm, den 15/3 1945

INK. UTRIKESDEP.
D. No 165 | 2196
1945
AVD. P. 2

Friherre de Geer
Utrikesdepartementet
Stockholm

Åberopande vårt telefonsamtal översänder jag Eder bifogat avskriften av Kossuth-Radio meddelande.

Högaktningsfullt

W. Böhm

P2 Sent 1

IE.Hungary (Radio Kossuth)

Kossuth in Hungarian 21.30 8.3.45

Talk: The Terrorism of the Man-hunters

Swedish Diplomat On Hungarian Deportations

A member of the Swedish diplomatic corps Waldemar Langlet who worked in Budapest on behalf of the Swedish Red Cross during the German occupation, said to journalists that up to the beginning of this year the Germans have deported 350.000 people from Hungary to Germany. These 350.000 mmm people are those whom the Germans have murdered after their deportation or who are being tortured to death in prisons and concentration camps. If we take into account those newly deported from Trans-Danubia then this number rises to 500.000. This figure does not include those who have been dragged away by force to war service or war work. Their number amounts to a few hundred thousand, and their ranks too are heavily decimated by death. terrorism of the Hitlerite an Arrow Cross bandits results in a terrible destruction of the country,s population.

One of the chiefs of the Red Cross work in Budapest during the German occupation was Raoul Wallenberg who disappeared without any trace on 17th January. All signs indicate that Gestapo agents murdered him. The representative of the Swedish Red Cross pointed out that in contrast to the Germans the Russian/s Town Commandant of Budapest, Cherbyshev, and all other officers of the Red Army have done everything in their power to enable the Swedish Legation an Swedish Red Cross to continue their work unhindered

KUNGL. UTRIKES DEPARTEMENTET

Telegram

Fs/SS

ang. leg.rådet Wallenberg.

STOCKHOLM den 27.3. 1945.		
N:o 66		BIL.
INK. D. N:o		
AVD.	GR. 2	MÅL.

Légation Suède

Bukarest

66 Votre 64 quelles nouvelles peuvent être données sur Wallenberg par Danielsson

Cabinet

27/3-45 S.S.

KUNGL. UTRIKES DEPARTEMENTET

Telegram

Fs/SS

ang. leg.rådet Wallenberg.

STOCKHOLM den 27.3. 1945		
N:o 64		BIL.
INK. D. N:o		
AVD. P	GR. 2	MÅL. 84

Légasuède

Moskva

64 Ianslutning meddelandet om Danielssons medflera ankomst Rumänien särskilt angeläget erhålla upplysning om Wallenber Cabinet

27/3-45
S.S.

aug. tegrad. Wallenberg

(P.)

TELEGRAM.

KUNGL. TELEGRAFVERKET.

p. av yoc=adn

s s s bucuresti ros135 13w 28/3 18

cabinet stockholm

VIA SVERIGERADIO

INK. UTRIKES DEPT.
D. N:o 9:a 73
29 ...
AVD P | ER 2 | ...

nr 73 votre 66 danielsson has no news about wallemberg

reuterswaerd

Form. nr 185.
(1939)

Lithografiska A.-B., Norrk.

Nr

TELEGRAM.

Cabinet Utsändes Hela dygnet
Kungl.Utrikesdepartementet
Gustav Adolf torg 1

KUNGL. UTRIKES DEPARTEMENTET

Telegram

Grafström/AA

STOCKHOLM 21 april 1945		
N:o 239	Chiffer.	BIL.
INK. D. N:o		
AVD. P	GR. 2	MÅL. En

En med tillägget av X

Besk. Moskva.

Ni ~~bör omedelbart~~ erhåller härmed definitiv instruktion uppsöka Dekanosov och under åberopande dennes meddelande Edert chiffer hemställa, att vederbörande ryska militärmyndigheter, under vars skydd Wallenberg ställts, måtte anmodas verkställa noggrann undersökning dennes vistelse öden.

Cabinet

Exp: 21/4 45 IK 16.10 MR

EW

Telegram i maskin chiffer från
Moskva
Avsänt den 25/4 19 45 kl 1948
Ankom den 26/4 19 45 kl 2300
Utskrivet i 1 exemplar
Detta är originalet

INK. UTRIKES DEP:T
D. N:o 28:B | 261
26 APR. 1945
AVD. P | CR. 2 | MAP

261. Vid besök i onsdags hos Dekanosov har jag åter påmint om Wallenberg. Dekanosov har utlovat skyndsam undersökning.

Söderblom.

Coll:

Pw. tr. Sth. 1945

LÉGATION DE SUÈDE
ang. legationssekreterare Wallenberg.

Moskva den 26 april 1945.
Nr. 181. 1 bil.
HP 80.
Strängt förtroligt.

INK. UTRIKES DEPT
D. N:o 26 | 781
AVD. P | CP 2 | M.

Eders Excellens,

I enlighet med mottagna instruktioner uppsökte jag den 25 april vice utrikeskommissarien Dekanosov för att hemställa om att order gives till de militärmyndigheter, under vilkas beskydd Wallenberg befann sig efter hans anträffande på Benczur-gatan i Budapest i januari, att vidtaga skyndsamma åtgärder för efterforskning av Wallenberg och meddela alla förefintliga uppgifter i detta avseende. Herr Dekanosov lovade att genast vidtaga erforderliga åtgärder.

Jag har under de gångna månaderna vid upprepade tillfällen gjort påminnelser både skriftligen och muntligen i detta ärende. Under den senaste tiden har direkt hänvändelse till herr Dekanosov ej varit möjlig på grund av dennes frånvaro.

Vid besöket hos herr Dekanosov begagnade jag tillfället ånyo redogöra för den svenska aktionen till förmån för judarna i Budapest, sådan denna utvecklat sig alltifrån Konungens hänvändelse till amiral Horthy. Jag betonade, att vi ha den uppfattningen, att herr Wallenberg är en av dem, som har den huvudsakliga förtjänsten av att tusentals Budapest-judars liv kunnat räddas. Wallenberg hade dödsdömd och förföljd av pilkorsmännen tvingats sig över till den ryska sidan av fronten. Obestämda rykten hade försports om att någon olycka drabbat honom, men några säkra uppgifter förelåge ej efter herr Dekanosovs meddelande av den 16 januari om hans anträffande. Helt naturligt väntade den Wallenbergska familjen och den svenska allmänheten med otålighet på att få u-

Hans Excellens
Herr Chr. G ü n t h e r,
Minister för Utrikes Ärendena,
etc. etc. etc.

derrättelser om Wallenbergs öde.

Jag överlämnade till bekräftelse av min framställning härjämte vördsamt i avskrift närslutna skrivelse. ./.

Р2 ап

К о п и я.

Москва, 24 апреля 1945 года.

Уважаемый господин Деканозов,

Письмом от 16 января сего года Вы имели любезность сообщить мне, что шведский подданный г-н Рауль Валленберг, секретарь Шведской Миссии в Венгрии, обнаружен в занятой советскими войсками части Будапешта /по улице Бенцур/. Вы добавили, что меры по охране г-на Р.Валленберга и его имущества были приняты советскими военными властями.

С тех пор никаких сведений о г.Валленберг не имеется. Неизвестность его судьбы, конечно, вызывает серьезное беспокойство.

По поручению моего Правительства имею честь просить о том, чтобы были даны указания советским военным властям, под охраной которых Валленберг находился после его обнаружения в январе сего года - принять срочные меры к розыску г-на Валленберга и сообщить все имеющиеся данные по этому поводу.

Прошу Вас, господин Заместитель Народного Комиссара, принять уверение в моем весьма высоком к Вам уважении.

/подпись/ - С. Седерблюм.

Господину В.Г.Деканозову,

Заместителю Народного Комиссара Иностранных Дел.

М о с к в а.

LÉGATION DE SUÈDE
ang. legationssekreterare Wallenbergs försvinnande.

Moskva den 7 juni 1945.

Nr. 276.

HP 80.

Strängt förtroligt.

Hr och fru von Dardel haft samtal m.env.Söderblom i Sthlm 27/6-45.

INK. UTRIKES DEP:T
D. N:o 26 | 276
26 JUN. 1945
AVD. P | CR 2 | MÅL. Eu

Eders Excellens,

I enlighet med mottagna instruktioner uppdrog jag för några dagar sedan åt militärattachén, major Bennedich, att med de militära myndigheterna upptaga frågan om efterforskning av legationssekreteraren Wallenberg.

I enlighet härmed uppsökte major Bennedich den 5 innevarande juni i sällskap med marinattachén, kommendörkapten Edenberg, förbindelseofficeren i försvarskommissariatet, översten Studjonov. Major Bennedich relaterade härvid ingående vad som förekommit i detta ärende. Han underlät ej att framhålla det hjältemod, med vilket herr Wallenberg utfört en humanitär räddningsbragd.

Överste Studjonov tog intresserat och artigt del av vad major Bennedich hade att framföra. Emellertid genmälte han, att försvarskommissariatet i princip icke äger att taga befattning med en fråga av denna art. Han hänvisade till utrikeskommissariatet och uttalade som sin övertygelse, att ett svar förr eller senare är att förvänta från detta kommissariat. Emellertid uttalade överste Studjonov förståelse för att man från svensk sida även på den direkta militära vägen sökt vinna klarhet jämte ett beklagande av den oro, som den försvunne legationssekreterarens familj måste hysa för hans öde.

Jag delar för min del major Bennedichs uppfattning, att, ehuru försvarskommissariatet förklarat sig principiellt sakna kompetens i denna sak, den ovan relaterade framstöten möjligen kommer att repporteras till högre ort.

Med vördnad

Hans Excellens
Herr Chr. G ü n t h e r,
Minister för Utrikes Ärendena,
etc.etc.etc.

LÉGATION DE SUÈDE

Moskva den 30 april 1945.
Strängt förtroligt.

Exp. vidit.

1389
11/5 45

P 2 Ryss

Broder,

Bodde Wallenbergs brev till fru Kollontay angående den försvunne legationssekreteraren Wallenberg anlände enligt mitt förslag hit med Åkerrén och Edenberg den 27 dennes. Påföljande dag överlämnade jag det till fru Kollontay och redogjorde därvid för henne för min framställning till herr Dekanosov några dagar tidigare i samma sak.

Med tanke på den något ovanliga formuleringen av den sista telegrafiska instruktion, som jag erhållit i detta ärende, anser jag det på sin plats understryka, att jag förordat démarcher hos ungerska regeringen och en personlig hänvändelse till fru Kollontay, alls icke för att befria denna beskickning från ett fortsatt bedrivande av ärendet utan fastmera /för att/ medelst parallella ansträngningar genom andra kanaler söka ernå bästa möjliga resultat. Som jag förut framhållit, är det tyvärr möjligt, att saken kan komma att förbliva en olöst gåta.

Herr Utrikesrådet E. v o n P o s t,
S t o c k h o l m.

Wallenberg, Berlin-svenskarna

BL

Telegram i maskin chiffer från
MOSKVA
Avsänt den 19/5 1945 kl 0122
Ankom den 19/5 1945 kl 0630
Utskrivet i 2 exemplar
Detta är originalet

307.

Fredag muntligen bett Dekanosov snart besked Wallenberg ~~om~~ och Berlin-svenskarna.

Söderblom.

Coll:

Pv. tr. Sth. 1945

v.Post/SW.

KUNGL. UTRIKES DEPARTEMENTET

Telegram

beg.uppgifter ang.
Raoul Wallenberg

STOCKHOLM 23.5.45. 19		
N:o 111	enclair	BIL.
INK. D. N:o		
AVD.	GR.	MÅL.
P	2	Eu

Légation Suède

Bukarest

Prière de transmettre de la part du professeur Ehrenpreis une demande à la congrégation juive à Budapest de donner si possible des renseignements sur le sort de Raoul Wallenberg

Cabinet

SW 22/5 19.15

1

P 2 En

24/5 45

KUNGL. UTRIKES
DEPARTEMENTET

3785
21.6.45

Kr. 1.413:- till Skatteverket.

21/6 45 Kop. till Fru M. von Dardel. HA.

Herr Raoul Wallenbergs mor-
om maj von Dardel, undrar
om icke UD skulle kunna
likvidera dessa skatter of
Wallenbergs innestående
Cöneforderan. Enl. Handels-
balken 18 kap 10 § torde
UD vara fullt behörig härtill

24/5 HDF

Debet extra biträden:
Besk. i Budapest:
R. Wallenberg: del av lön för
tiden 10.11.44 - 10.3.45.

Till Legationsrådet S. Hellstedt för ben. åtgärd. Hebbel 165 1781 P 2 En

16

P 2 En

Öfverlämnas till Kamer Falkman för ben. vidare åt. 19/6 1951

Stockholm 15. 6. 43.

Sveavägen 88. Tel 32.77.11.

3785 / 21.6.45 Kr. 76:50 till Förs. A. B. Skandinavien.

Kamrer Hebbel. 21/6 45 / Kap. till Fru M. von Dardel Hb.

Debet Extra biträden: Besk. i Budapest.

Undertecknad ber härmed att få översända närslutna förnyelsekvitton å respektive 63.- kr och 13.50 kr i Skandinavien, Thulevolagen, och utgörande premier för försäkringar gällande för min som Ravel Wallenberg. Jag ber Kamrer Hebbel tacksam om likviden kunde ordnas genom Utrikes departementet av hans innestående lön.

Med utmärkt högaktning

Maj Lu Dardel.

R. Wallenberg: del av lön för tiden 10.11.44 – 10.3.45.

v. Damgren/SW.

KUNGL. UTRIKES DEPARTEMENTET

Telegram

STOCKHOLM 29.5.45.		19
N:o 319	MUD	BIL.
INK. D. N:o		
AVD. P	GR. 2	MÅL. Eu

efterforskningar
Raoul Wallenberg.

Överdr. v. Dardel fått del vid besök hos kab.sekr. 14/6 Dy

Chiffrera

Légation Suède

Moskva

Ni torde låta militärattachén taga direkt kontakt med vederbörande ryska militärmyndigheter för vidare undersökningar beträffande Wallenberg.

För Eder information. Familjen enträget hemställt om efterforskningarnas fullföljande på alla tillgängliga vägar.

Cabinet

Exp. 29/5 kl 2030 [illegible]

LÉGATION DE SUÈDE
ang. legationssekreteraren Wallenberg.
181 B.26.4.45.

PUL

Moskva den 24 maj 1945.
Nr. 241.
HP 80.
Strängt förtroligt.

INK. UTRIKES DEP:T
D. N:o 26 | 241
1 JUN. 1945
REG.
AVD. P | 2 | MÅL Eu

Eders Excellens,

Exc. vidit.

Igår hade jag tillfälle notera ytterligare ett vittnesmål rörande omständigheterna i samband med legationssekreterare Wallenbergs försvinnande. Den ungerske professorn Szent, vilken har den svenska Budapest-beskickningen att tacka för sitt liv och väl känner dess medlemmar, berättade vid besök hos mig igår, att han anträffades av de ryska trupperna vid ungefär samma tid som Wallenberg. Professor Szent sammanträffade ej med Wallenberg bakom de ryska linjerna, men han hörde nyheten om Wallenbergs påträffande, och han förklarade, att man inom marskalk Malinovsky's högkvarter glatt sig åt att den förste svensken hittats.

Med vördnad

Hans Excellens
Herr Chr. G ü n t h e r,
Minister för Utrikes Ärendena,
etc.etc.etc.

Wallenberg

EW

Telegram i maskin chiffer från
Moskva
Avsänt den 7/6 1945 kl 2050
Ankom den 8/6 1945 kl 0700
Utskrivet i 1 exemplar
Detta är originalet

DEP:T
28:D 360
8 JUN. 1945
P 2

360. Militärattachén har gjort hänvändelse till försvarskommissariatet i anledning av Edert chiffer 319. Skrivelse följer.

Söderblom.

29/5 P 2

Coll:

Ungl svenska beskickningen
i Moskva
Militärattachén
Nr 132
Hbr nr 73
ang. Wallenberg och
von Albedylls.

Moskva den 7. juni 1945.
Strängt förtroligt.

Till chefen för försvarsstabens utrikesavdelning,
översten m m C S R K e m p f f.

Överlämnas till Utrikesrådet
E. von Post för kännedom.
Moskva den 7 juni 1945.

1714
26/6 1945
P 2 Eu
utdr " 96 S
hr H P 2 Er

Ärade broder,

Den 5. juni gjorde jag i sällskap med Edenberg ett besök i NKO ang den försvunne sekreteraren Raul Wallenberg. W hade hand om B-ärenden vid vår Budapestbeskickning. De sista livstecknen från W härröra från mitten av januari. Alla förfrågningar om W:s öde ha därefter icke lett till något resultat. För att icke lämna någon väg osökt för att bringa klarhet i saken anmodades jag att göra en framstöt på den rent militära sidan. I NKO tog man mycket artigt och intresserat emot de upplysningar, som lämnades av mig. Jag hade börjat med att framhålla, att ärendet som sådant egentligen ej vore av militär art, men att man hemma i Sverige självfallet ville ha klarhet om W:s öde. Det kunde ju exempelvis ha inträffat en olycka och ovissheten är ju ofta värre än vissheten även om den senare är av tragiskt slag.

Ryssarna sade sig väl förstå, att man sökte klarhet på flera vägar liksom de beklagade familjens oro över ovissheten. Ärendet som sådant avvisades dock från NKO sida av principiella skäl, ity att som det framhölls det vore ett typiskt Norkomindel-ärende. Principiellt kunde man icke befatta sig med dylika ärenden. Formellt sett har ärendet sålunda klart avvisats från den militära sidan. Personligen är jag ganska viss om att denna framstöt av NKO till Narkomindel anmäles, och jag håller det vidare för icke alldeles otroligt, att man ändock på den militära sidan gör en undersökning. Förhoppningar om ett resultat få dock icke vara stora.

Genom Ministern har jag tagit del av ett handbrev från utrikesdepartementet ang Silvius von Albedylls maka och två barn, som lära befinna sig på Rügen på sitt nyärvda

---

pff
rsvarsministern
nistern
ncept

goda Fockelwitz. Maken lär befinna sig i Västeuropa under västalliserad kontroll. Då jag liksom min maka väl känna både Silvius och Mary von Albedyll, vill jag gärna göra allt jag kan för att hjälpa. Hon är som Du vet svenska och maken en mycket god Sverigevän, apa på sitt sätt gjort oss stora tjänster under kriget, varom säkerligen Dannfelt kan vittna. Att gå till ryssarna med detta ärende är helt otänkbart och det ifrågasättes ju icke heller av någon. Jag besökte emellertid min vän Jim Crockett (amerikansk överste) - gammal god vän till Dannfelt från C:s Berlintid. Jag talade om von Albedylls, vilka han erinrade sig från Berlintiden. Enligt vad Crockett visste, både amerikanarna för närvarande ingen observatör på Rügen. Blir det fråga om en sådan, så har Crockett under hand fått data för dem och gör i så fall vad han kan.

Med hälsningar, Din tillgivne

KUNGL. UTRIKES DEPARTEMENTET

Telegram

STOCKHOLM 27/6 19 45		
N:o 400	MUD	BIL.
INK. D. N:o		
AVD. P	GR. 2	MÅL. Bu

Chiffer Fz

MOSKVA

Från Söderblom. Hemställ prof. Sent Giorguy efter hemkomsten förmår ungerska regeringen efterforska Wallenberg.

Cabinet

Exp 27/6 2100 Az.

Jmslag Fallenius

EW

Telegram i BUD chiffer från Bern

Avsänt den 1/7 19 45 kl 1917

Ankom den 2/7 19 45 kl 0845

Utskrivet i 2 exemplar

Detta är originalet

INK. UTRIKES DEP:T
D. N:o 6:B | 2 27
2 JUL. 1945
AVD. P | GR. 2 | MIL. Eu

S.S.

227. En absolut tillförlitlig sagesman träffade i början av april i Budapest en person, som påstod sig ha sett Wallenberg. Denne sades då frisk och fri dölja sig under säker förklädnad i Pest.

Westrup

chtel Bern
" Moskva } 2/7.

Fru v. Dardel underrättad
Eru(?)

Coll:

Pv. tr. Sth. 1945

Avskrift. ÆF.

P 40 A
Pz Eu

BL

Telegram i maskin chiffer från
MOSKVA

Avsänt den 30/6 1945 kl 1401
Ankom den 30/6 1945 kl 1900
Utskrivet i exemplar
Detta är ex.no.

INK. UTRIKES DEPT
D. N:o 28 B | 409
2.7.45
GR. P | AVD. 2 | MAI Eu

Original se P 40 A

Gm SS Dgn PA

Very urgent. 409.

Attaché Graafvord
Pressbyrån handl.
Ärendet

Fallenius underrättad primo
1 ex utlämnat
Kabsekr underrättad secundo

Ch Moskva 317.

Tiselius 621565

Primo. Professor Szent Györgyö, som fullständigt utblottad genom krigshandlingarna, hemställt att 1000 dollars från hans Nobel-priskonto i Enskilda Banken om möjligt genom beskickningen måtte utbetalas till honom i Moskva. Szent Györgyö återvänder till Budapest på tisdag. Äga vi utbetala summan?

Secundo. För Söderblom, Edert chiffer 400. Szent lovat att hos ungerska regeringen upptaga frågan om Wallenbergs efterforskande.

Hägglöf.

Coll:

Pv. tr. Sth 1945

Debet Extra biträden: Besk. i Budapest: R. Wallenberg: del av lön för tiden 10.11.44.-10.3.45.

Ink. 2/7 P 2 Eu

INK. UTRIKES DEPT
D. N:o 194 | 14
2 7 JUL. 1945
P 2 Eu

Stockholm 1 Juli 1945.

3909
30-6-45

Kr. 1.271:60 utbetalas kontant till Fru Maj von Dardel. Ht.

Herr Kamrer Falkman.

Undertecknad ber härmed att få meddela att jag utbetalat för min son
Raoul Wallenberg
premie å en livförsäkring i Livförsäkrings A.B. Thule 834.60

jämte hyra för hans
vänning Bragevägen 12. 425.-
värmetillägg 12.-
1271.60

Detta belopp vore jag tacksam att få utlämnat från Utrikesdepartementet såsom en del av Raoul Wallenbergs innestående lön

Med utmärkt högaktning
Maj von Dardel.

Grafström/SW.

KUNGL. UTRIKES DEPARTEMENTET

Telegram

ang. Raoul Wallenberg

Eng Buel

STOCKHOLM	2.7.45.	19
N:o 224	BUD	BIL.
INK. D. N:o	chtel Bern 227.	
AVD. P	GR. 2	MÅL. Eu

Légation Suède

Bern

Edert chiffer 227.

Primo. Kan uppgift lämnas aagesmannens person.

Secundo. Har han någon teori anledningen varför Wallenberg skulle dölja sig i Pest?

Cabinet

Exp 2/7 1720 Z

Grafström/SW.

KUNGL. UTRIKES DEPARTEMENTET

Telegram

STOCKHOLM 2.7.45. 19		
N:o 411	BUD	BIL.
INK. D. N:o chtel 227 fr.Bern		
AVD. P	GR. 2	MÅL. Eu

ang. Raoul Wallenberg

Légation Suède

Moskva

Westrup telegraferar:

"En absolut tillförlitlig sagesman träffade i början av april i Budapest en person som påstod sig ha sett Wallenberg. Denne sades då frisk och fri dölja sig under säker förklädnad i Pest."

Vi begärt ytterligare uppgifter.

Cabinet

Exp. den 3/7 1630 JH

Bergman/UE.

KUNGL. UTRIKES DEPARTEMENTET

ang. Raoul Gustaf Wallenbergs försvinnande.

3.7.45
Med Grafströms visitkort till Amerikanske Ministern.

STOCKHOLM 2.7.45 19		
N:o 306		BIL.
INK. D. N:o		
AVD. P	GR. MEMORANDUM. 2	MÅL. Eu

MEMORANDUM.

Mr. Raoul Gustaf Wallenberg, born August 4 1912, acted from July 1944 as chief of the Swedish humanitarian action in favour of the Jewish population in Hungary. In this capacity he was assigned to the Swedish Legation in Budapest as Second Secretary.

Wallenberg disappeared at the time of the Russian occupation of Budapest in January 1945. According to information officially communicated on February 3 by the Russian Government to the Swedish Legation in Moscow, Wallenberg was since January 16 under the protection of Russian troops, who had found him after the occupation of the eastern part of the town (Pest).

The Swedish Legation in Bucarest advised the Foreign Ministry on February 24 that ~~an~~ a Hungarian refugee in Bucarest, employed at the Swedish Legation in Budapest, had met Wallenberg in Pest on January 16. Wallenberg had the intention to leave the town by car but gave no information where he wanted to go. Wallenberg, however, had told several people at that time that his intention was to try to go to Debrezen in order to contact the Hungarian Government.

On May 24 the Swedish Legation in Moscow informed the Swedish Foreign Ministry that an Hungarian, professor Szent-Györgyi, on a visit to Moscow had confirmed the fact that Wallenberg had been found by Russian troops.

The Swedish Minister in Moscow has on several occasions, on instructions from the Foreign Ministry, asked

the competent Russian authorities to cause an investigation to be made concerning Mr. Wallenberg's disappearance.

The Russian authorities have given assurances that such an investigation would be made.

Stockholm, 2nd July, 1945.

Telegram i BUD chiffer från Bern
Avsänt den 6/7 1945 kl 1510
Ankom den 6/7 1945 kl 1900
Utskrivet i 1 exemplar
Detta är originalet

INK. UTRIKES DEPT.
Dnr 5:B | 230
7 JUL. 1945
AVD. C | GR. 2 | MÅL. Em

Sec. vidit.
S. S.

9/7 11 Fru v. Dardel underrättad.

2/ Amerikanska beskl. lovat i gångsätten efterforskningar. (Ravndal.)

230.

Edert chiffer 224.

Primo. Vår sagesman, schweizisk legationstjänsteman, känner väl Danielson och Anger, samarbetat med Wallenberg, men angelägen hans namn ej citeras. Hans vederhäftighet är utom varje tvivel.

Secundo. ~~Teorin~~ Antagandet om Pest bygger på uppgiften att Wallenberg begett sig dit och sannolikheten att den ungerske interlokutören själv är från Pest. Denne är dock okänd av vår sagesman, sammanträffandet var kort, och helt tillfälligt. Vederbörande föreföll seriös och pålitlig, och sade sig ofta ha träffa Wallenberg, vilken ~~som~~ funnit sicheren Versteck tills läget klarnat. Vår schweizische sagesman antog härav att Wallenberg, ~~xxx~~ varnad av andra neutralas öden, avsåge att söka förbindelse med anglosaxerna. Han föreslår att amerikanarna, som varande de rörligaste ~~ombes~~ armodas efterforska.

Bagge.

Coll:

Pv. tr. Sth. 1945

ÉGATION DE SUÈDE

Moskva den 2 juli 1945.

6

Ink. 11. 7. 1945

Avd. P 2 84

Pol.

Broder,

Härmed ber jag att få bekräfta, att vi i enlighet med telegrafisk instruktion i lördags, den 30 juni, till professor Szent Györgyi framfört en begäran, att han måtte efter återkomsten till Ungern på allt sätt söka bidraga till att Wallenbergs öde uppklaras. Professor Szent erhöll erforderliga uppgifter angående Wallenbergs personalia och angående hans försvinnande. Under samtalet med Gerri och mig lovade professor Szent att göra allt vad han kunde för att efterforska Wallenberg; särskilt skulle han efter återkomsten till Ungern framlägga ärendet för den ungerske inrikesministern. Han framhöll, att han vore så mycket mer angelägen att hjälpa, som han ju själv stode i den största tacksamhetsskuld till Sverige; han hade svenska beskickningen i Budapest att tacka förmodligen för sit liv.

Med hjärtliga hälsningar,

Din tillgifne

Ingemar Bäyrlöf

t.f. avdelningschefen S. G r a f s t r ö m ,

o c k h o l m .

ÉGATION DE SUÈDE

Moskva den 6 juli 1945.
Strängt förtroligt.

6

Ink. 11. 7. 1945
Avd. P | Cr. 2 | Mil. Lu

7 Södenblom

Käre Stig,

När jag häromdagen återvände till min post, medförde jag på fru von Dardels begäran förstorade fotografier tagna av legationssekreteraren Wallenberg i Budapest. Meningen var, att jag genom att ställa dessa fotografier till sovjetmyndigheternas förfogande skulle underlätta och påskynda efterforskningarna. Just som jag stod i begrepp att verkställa en démarche i utrikeskommissariatet, fick jag i förgår hemifrån telegrafiska underrättelser, som synas tyda på att Wallenberg rymt från de ryska officerare, som avdelats till hans skydd, för att dölja sig i Budapest under förklädnad. Visar sig detta vara riktigt, kommer jag i en mycket obehaglig situation. Jag har i sådant fall med all energi och med anlitande av alla tänkbara kanaler sökt påskynda efterforskningar av den försvunne svensken från de myndigheters sida, inför vilka han samtidigt i själva verket hållit sig dold. Kanske dyker han ett tu tre upp i Istanbul eller Bern och berättar sensationella historier för pressen. Med dessa rader ber jag Dig tänka Dig in i situationen och särskilt förbereda någon instruktion till mig om vad jag i en dylik eventualitet bör framföra till sovjetregeringen.

Det säger sig självt, att jag tills vidare ej överlämnar fotografierna eller eljest företager mig något i saken.

Din tillgivne
Ulf Södenblom

Kabinettssekreteraren m.m. S. S a h l i n,
o c k h o l m.

Grafström/ae

KUNGL. UTRIKES
DEPARTEMENTET

Efterf. av Wallenberg.

Stockholm den 12 juli 1945.

STOCKHOLM		19
N:o 6		BIL.
INK. D. N:o Hbr.Moskva 6		
AVD. P	GR. 2	MÅL. Eu

U.n.

REG

Broder,

Åberopande Ditt brev den 6 innevarande månad rörande Wallenberg ber jag få meddela, att de uppgifter, som vi över Bern erhållit om att han eventuellt fortfarande skulle finnas i livet, naturligtvis, som Du förstår, äro ytterligt osäkra. Skulle dessa bättre bekräftas, tror jag icke, att Du därigenom skulle kunna råka i en obehaglig situation. Det torde vara lätt för Dig att få ryssarna att begripa, att de svenska myndigheterna icke på något sätt stå bakom Wallenbergs eventuella försök under denna tid att hålla sig dold. Att vi med alla medel söka efterforska en försvunnen svensk är väl inte annat än fullständigt naturligt.

/u./ Sahlin

rén Söderblom,

k v a.

THE FOREIGN SERVICE
OF THE
UNITED STATES OF AMERICA

AMERICAN LEGATION
Stockholm, August 21, 1945.

Dear Sven:

With reference to the memorandum dated July 2 last, transmitted with your card, regarding the whereabouts of Raoul Gustaf Wallenberg, we have made inquiry of the Department of State if any information is available to it regarding Mr. Wallenberg.

We are just in receipt of a communication from the Department to the effect that it has made several inquiries concerning Mr. Wallenberg of sources which would report immediately any pertinent information obtained, but that none has been received so far. We were instructed to inform the Swedish Government of this fact and that if any information regarding Mr. Wallenberg is received by the Department, it will gladly communicate it at once to the Swedish Government.

With warm regards and every personal wish.

Sincerely yours,

Chris
C. M. Ravndal

Byråchef Sven Grafström,
Ministry of Foreign Affairs,
Stockholm.

ÉGATION DE SUÈDE

Moskva den 14 augusti 1945.

Strängt förtroligt.

41

28.8. 45

P 2 Eu

Broder,

P 2 Eu

Exc. vidit.

Ditt brev den 12 juli angående Raoûl Wallenberg åberopas.

Även jag hoppas, att det skall visa sig möjligt att för ryssarna förklara sammanhanget, därest uppgifterna om att Wallenberg hållit sig dold skulle besannas. Emellertid finner jag icke detta lika självklart, som Du tycks göra. Härvid är att erinra sig, att ryssarna ställa sig mycket skeptiska till humanitär verksamhet, som bedrivits inom områden, behärskade av Hitler. De hava mycket litet till övers för anglosaxernas ansträngningar att bispringa sina krigsfångar och ännu mindre för de insatser, som gjorts av schweizare och svenskar. Av de hemvändande danskarna har jag hört, att man från ryskt håll sagt sig veta, att "Röda Korset" (härvid har ej preciserats , om det gällde internationella Röda Korset eller något speciellt Röda Kors) tagit tusentals "fascister" under sitt beskydd. Man är alltid på rysk sida beredd misstänka, att i hithörande fall någon form av samröre förekommit. Om det skulle visa sig, att en representant för Röda Korset flytt från det ryska kvarteret och hållit sig dold, fruktar jag, att man får vatten på sin kvarn.

Tills vidare förblir emellertid Wallenbergs försvinnande ett mysterium. Jag utgår ifrån, att, så länge vi ej få höra ytterligare från den schweiziska källan, det knappast kan vara lämpligt att ytterligare bedriva saken härifrån. Hoppet står nu till vad professor Szent Györgyi kan uträtta och till den utredning, som vår blivande beskickning i Budapest kan åstadkomma.

Din tillgivne

Uff Sahlin

rr Kabinettssekreteraren m.m. S. S a h l i n,
t o c k h o l m.

KUNGL. UTRIKES
DEPARTEMENTET

Em/SS

ang. Raoul Wallenberg.

STOCKHOLM Stockholm den 28 augusti 19 1945.		
N:o 6228		1 Bil.
INK. D. N:o 200/563		
AVD. P	GR. 2	MÅL. Eu

Till Fru Maj von Dardel, Stockholm. (Östermalmsgatan 12)

./.

Härmed har jag äran i utdrag översända avskrift av en skrivelse den 21 augusti 1945 från legationsrådet Ravndal vid amerikanska beskickningen i Stockholm till biträdande avdelningschefen Grafström angående Eder son Raoul Wallenberg. Som därav framgår har man icke erhållit några nya uppgifter angående hans öde. För den händelse man skulle erfara något nytt, har man lovat omedelbart inrapportera det hit.

von Euler

Tjf. Byråchef.

28/8. 45 SS.

R. Wallenberg

EW

INK. UTRIKES DEPT
Unr 5:13 | 291
29 AUG. 1945
AVG. P | OR. 2 | Pa

Telegram i BUD chiffer från Bern

Avsänt den 28/8 1945 kl 2146

Ankom den 28/8 1945 kl 0700

Utskrivet i 3 exemplar

Detta är originalet

Aide-mémoire

3/9

hbr Söderblom 4/9-45.

291. Direktören för ungerska nationalbanken, Takacsy, som för närvarande är här för vissa kommersiella förhandlingar, har meddelat Lauer Mellaneuropeiska Handels A.B. att Raoul Wallenberg är vid liv, tagen med samtliga anteckningar och Unterlagen av ryssarna, som avse utnyttja Wallenbergs informationer vid kommande processer mot kompromettera de ungrare. Enligt Takaczy ingen idé med officiella demarcher, eventuell intervention endast möjlig på privat väg.

Celsing

Roll:

Pv. tr. Sth. 1945

Tamm/BN.

KUNGL. UTRIKES DEPARTEMENTET

ang. Raoul Wallenberg.

STOCKHOLM den 3.9. 1945.		
N:o 407		BIL.
INK. D. N:o 5:B/291		
AVD. P	GR. 2	MÅL. Eu

A i d e-m é m o i r e.

According to information received from the Swedish Legation in Bern the Director of the Hungarian National Bank, Takassy, who has arrived there to open certain commercial negociations, has advised Lauer Mellaneuropeiske Handels A.B., that Raoul Wallenberg is still alive and that the Russians, who have taken him with all his notations and documents intend to utilize Wallenbergs information in connection with future proceedings against compromised Hungarians.

Stockholm, September 3th 1945.

Exp. m. kab. sekr. Assarssons visitkort t. amerik. ministern m. bud.

EXP. 3/9 RR.

KUNGL. UTRIKES DEPARTEMENTET

Tamm/ML

ang. efterforskningar efter Raoul Wallenberg.

STOCKHOLM 19 Stockholm den 4 september 1945.		
Förtroligt. N:o 641		BIL.
INK. D. N:o		
AVD. P	GR. 2	MÅL. Eu

U.n.

Broder,

Beskickningen i Bern har meddelat, att enligt uppgift från den ungerska nationalbankens chef Takaczy, som för närvarande befunne sig därstädes för handelsförhandlingar, Raoul Wallenberg allt jämt vore i livet. Ryssarna, som omhändertagit Wallenberg jämte alla hans anteckningar och handlingar, avsåge synbarligen att utnyttja ifrågavarande material vid kommande processer gentemot kompromitterade ungrare. Enligt Takaczys åsikt vore det lönlöst att för ögonblicket företaga några officiella démarcher; eventuellt ingripande torde endast vara möjligt på privat väg.

Med hänsyn härtill ha vi för närvarande ej ansett oss böra vidtaga någon annan åtgärd än att om ovanstående informera amerikanska beskickningen härstädes, som tidigare lovat att biträda oss i efterforskning av Wallenberg. På sakens nuvarande ståndpunkt ha vi ej heller velat underrätta dennes anhöriga och därvid löpa risken att ingiva dem falska förhoppningar, därest resultatet sedermera ej skulle visa sig motsvara förväntningarna.

Vi skola hålla Dig underrättade om ärendets vidare utveckling.

(undert.) von Post

Envoyén S ö d e r b l o m,
M o s k v a.

7/9 U.d

Med kurir

K. Wallenberg

LÉGATION DE SUÈDE

Moskva den 25 september 1945.

531

8.10.45

P 2

Broder,

P 2

Åberopande Ditt handbrev den 4 innevarande september angående Wallenberg ber jag endast att få bekräfta, att amerikanska ambassaden nyligen emottagit ett telegram från Washington, som föranletts av de informationer Ni lämnat amerikanska beskickningen i Stockholm och som rätt återger vad som omtalas i Ditt nyssnämnda handbrev. Amerikanska ambassaden här har icke heller tidigare gjort någon hänvändelse till ryssarna angående Wallenberg. De ha i april i år i anledning av en då mottagen förfrågan från Washington tillrått State Department att instruera den amerikanske representanten i Budapest att söka efterforska vederbörande. Även denna gång har amerikanska ambassaden svarat Washington, att det synes dem lönlöst att här göra någon démarche, och de ha nu i stället föreslagit, att State Department instruerar förenta Staternas "political representative" i Budapest, Mr. Erhardt, att på platsen söka inhämta alla upplysningar, som står att vinna angående vad som exakt hänt Wallenberg samt härom inrapportera till Washington. På så sätt skulle åtminstone det kunna vinnas, att man fick såpass säkra underrättelser, att de kunde delgivas familjen.

Herr Utrikesrådet E. v o n P o s t,
S t o c k h o l m.

P 2 d

Mk.

P.M.

Ett par hit ankomna ungerska (numera svenska) judinnor, vilka besökt mig för att tacka för att de räddats hit, hava uppgivit, att legationssekreterare Wallenberg i Budapest vid sitt försvinnande, d.v.s. då han senast syntes, varit tillsammans med sin chaufför, en ungersk jude vid namn Wilhelm Langfelder. Möjligen kunde denna efterforskas för att lämna upplysning om Wallenberg.

Stockholm den 15 oktober 1945.

/u./ Engzell

Promemoria amer. ministern
27/10; överl. av hr Assarsson.
Mk.

Killander/BN.

KUNGL. UTRIKES
DEPARTEMENTET

uppgifter om försvunne Raoul Wallenberg.

STOCKHOLM den 27.10. 19 45.		
N:o 506		BIL.
INK. D. N:o		
AVD. 12	GR. 2	MÅL. Ru

A i d e - m é m o i r e.

A further piece of evidence relating to the disappearance of Raoul Wallenberg (cp. Memoranda of 2nd July and 3rd September, 1945) has been obtained from two women, former Hungarian nationals of Jewish descent, who stated in this Ministry on the 15th October that Wallenberg when he was last seen had been accompanied by his chauffeur, a Hungarian Jew by the name of Wilhelm Langfelder.

Obviously, this statement recalls the report from Bucarest, that Wallenberg when he was seen in Pest had had the intention to leave the city by car. It is confirmed by members of the Legation in Budapest now back in Sweden that one Wilhelm Langfelder, a civil engineer by profession, acted as Wallenberg's chauffeur, but nothing is known of his whereabouts.

The only other persons with established identity who have been quoted, so far, as evidence in this matter are Professor Szent-Györgyi, and M. Takacsy of the Hungarian National Bank. It would be very much appreciated if these gentlemen could be approached confidentially, and also if same report could be obtained on the said Langfelder.

Stockholm, the 27th October 1945.

Överl. av kab:. sekr. Westman
till amerik. ministern.

XP. 27/10

Re Raoul Wallenberg

THE FOREIGN SERVICE
OF THE
UNITED STATES OF AMERICA

AMERICAN LEGATION

SECRET

Stockholm, October 29,1945

My dear Eric:

I have great pleasure, with reference to previous correspondence and conversations regarding the whereabouts of Mr. Raoul Wallenberg, to advise you that we have received a telegram from the American Minister at Budapest that a Mr. Aschner, a manager of Tungsram, wrote his Budapest associate, a Mr. Wohl, on September 16 from Geneva that a Mr. Koloman Lauer of the Bananen Company of Stockholm recently said when visiting Geneva that Raoul Wallenberg is alive and well but that his whereabouts must remain secret.

The American Minister at Budapest has also advised that Mr. Wohl was leaving for Sweden carrying a message from the Hungarian Government to the Royal Swedish Government expressing gratitude for Mr. Wallenberg's humanitarian work during the occupation. It may be added that friends of Mr. Wallenberg at Budapest have petitioned the Hungarian Government to authorize the erection of a monument and the naming of a street for Wallenberg.

With warm personal regards and every good wish, I am

Sincerely yours,

Chris

C. M. Ravndal

Envoyé Eric von Post,
Royal Ministry of Foreign Affairs,
Stockholm.

P 2 45

THE FOREIGN SERVICE
OF THE
UNITED STATES OF AMERICA

SECRET

American Legation
Stockholm, October 29, 1945.

My dear Eric:

I have great pleasure, with reference to previous correspondence and conversations regarding the whereabouts of Mr.Raoul Wallenberg, to advise you that we have received a telegram from the American Minister at Budapest that a Mr.Aschner, a manager of Tungsram, wrote his Budapest associate, a Mr.Wohl, on September 16 from Geneva that a Mr.Koloman Lauer of the Bananen Company of Stockholm recently said when visiting Geneva that Raoul Wallenberg is alive and well but that his whereabouts must remain secret.

The American Minister at Budapest has also advised that Mr. Wohl was leaving for Sweden carrying a message from the Hungarian Government to the Royal Swedish Government expressing gratitude for Mr.Wallenberg's humanitarian work during the occupation. It may be added that friends of Mr.Wallenberg at Budapest have petitioned the Hungarian Government to authorize the erection of a monument and the naming of a street for Wallenberg.

With warm personal regards and every good wish I am

Sincerely yours,
/sgd./ Chris
/C.M.Ravndal

Envoyé Eric von Post,
Royal Ministry of Foreign Affairs,
Stockholm.

von Post/ae
KUNGL. UTRIKES
DEPARTEMENTET

Efterf. av Wallenberg.

Telegram

Ett godkänt

Chiffry

STOCKHOLM	31 okt.	1945.
N:o 668	MUD.	BIL.
INK. D. N:o		
AVD.	GR.	MÅL.
P	2	Eu

Legasuede M o s k v a

Ni bör med återgivande ordalagen i Dekanosovs i Eder 55 citerade skrivelse i skrivelse hemställa om upplysning om resultatet av efterforskningarna efter Wallenberg. Observera uttalandet i Dekanosovs skrivelse att åtgärder vidtagits till Wallenbergs ~~tagits under ryskt~~ skydd. Understryk i Eder framställning den ~~mycket stora~~ vikt man här tillmäter frågan och framhåll att en uttömmande redogörelse för efterspaningarna här skulle mycket uppskattas.

Cabinet

Ja med hänsyn till att Wallenberg var legationstjänsteman

Exp 4/u 1800 A2.

KUNGL. UTRIKES
DEPARTEMENTET

Publicerat i utdrag av Philipp i "Allt" nr. 3/1951

Strängt förtroligt.

P 2 En

U.n.

Sthlm. 2.11.45.
Överlämnas för strängt förtrolig
kännedom till
t.f.Chargé d'Aff.Hägglöf,Moskva 1615
Chargé d'Aff. Arfwedson,Budapest 1616
Envoyén Danielsson, Stockholm (Kommentar till sekr. Anger)
1617
Grafström

XP. SW 3/11

P. M.

angående efterforskning av Raoul Wallenberg.

1945. 17 jan. Envoyén Söderblom meddelar telegrafiskt, att W. påträffats vid Benczurgatan i Pest, samt att militärmyndigheterna vidtagit åtgärder till skydd för honom och hans egendom.

3 febr. Bekräftar telegrammet i skr. nr.55, varmed i översättning citeras den från Dekanosov mottagna noten.

8-14 febr. Föreslår att W. får instruktioner att träda i förbindelse med Debreczen-regeringen.

15 febr. Instruktioner till Moskva, att envoyén Danielsson bör taga kontakt med regeringen ifråga och att W. bör ansluta sig till sin chef.

24 febr. Envoyén Reuterswärd i Bukarest meddelar, att ungraren Paul Hilvert säger sig ha sett W. i Pest den 16 januari.

28 febr. Bukarest telegraferar att,enligt uppgift av den via Debreczen ditkomna rödakorsdelegaten Paul Szeben, W. den 17 januari befunnit sig i Pest samt ämnade avresa med bil till en icke uppgiven destination.

8 mars Departementet telegraferar till Moskva, att W. är "efterlängtad" och att man önskar veta när han beräknas kunna återsända.

8 mars Kossuthradion förklarar, att alla tecken tyda på att W., vilken varit försvunnen sedan den 17 januari, blivit mördad av Gestapoagenter.

12 mars Söderblom inberättar,att enligt vad Reuterswärd den 7 mars telegrafiskt meddelat Moskva, W. vore försvunnen

sedan den 17 januari, då han uppgav sig ämna avresa i bil.

17 mars — Under hänvisning till att motsägande rykten cirkulera, instrueras Söderblom att ("energiskt begära besked" rörande var W. befinner sig.

19 mars — Instruktion till Bukarest att av ungerska regeringen och andra informationskällor begära upplysningar.

27 mars — Till Bukarest: har dit numera anlände Danielsson några nyheter? - Delgivet Moskva s.d.

28 mars — Bukarest: inga nyheter.

26 mars — Söderblom i skrivelse underrättat utrikeskommissariatet att W. enligt meddelande från Bukarest varit försvunnen sedan den 17 januari, då han sade sig ämna avresa i bil (bekräftat med skr. 129 Moskva 26.3.)

14 april — Söderblom telegraferar:

> Wallenberg, som var dödsdömd av pilkorsarna och tyskarna, smög på eget initiativ över till ryssarna. Så snart han anträffades fick jag officiell underrättelse. Därefter synes W. ha avrest med bil till Debreczen och befaras ha omkommit under resan. Olika teorier finnas: bilolycka (mycket sannolikt), rånmord, bakhåll av pilkorsare etc. Jag fruktar att klarhet aldrig vinnes.

(Danielsson med personal hade den 13 april kl. 11 anlänt till Moskva och rest vidare kl. 19)

19 april — Söderblom föreslår, att ett brev från Jakob eller Marcus Wallenberg sändes till Madame Kollontay angående deras försvunne släkting. (Fru K. hade den 20 mars lovat söka påskynda efterforskningen av Budapestsvenskarna). Brev sänt 21 april.

19 april — Söderblom framhåller i handbrev (Falleni s; ink.26 april), att han i vidlyftig korrespondens med utrikeskommissariatet rörande Budapest-svenskarna

> som senaste åtgärd understrukit, att alla upplysningar saknas om Wallenberg. Jag har emellertid ej ansett lämpligt att återkomma till saken i avvaktan på att Ni i Stockholm hinna samla och begrunda alla de upplysningar, som de hemvändande Budapestsvenskarna sitta inne med.

Söderblom meddelar vidare, att amerikanske ambassaden i Moskva fått ett långt telegram i ärendet från Herschel Johnson i Stockholm, varpå torde ha svarats, att man ut-

ginge från att genom State Department en hänvändelse skett till USA:s representant i Ungern. Ambassaden ansåge i övrigt att något svårligen funnes att göra från amerikansk sida. Söderblom tillägger avslutningsvis:

> Vad jag fruktar är, att ryssarna med bästa vilja i världen icke kunna skapa klarhet om vad som inträffat. För det första råder efter allt att döma stor oreda i Ungern. För det andra hava de truppförband, som stodo i Budapest i januari, nu säkerligen flyttat fram sina staber och kvarter till Wien. Vidare måste man tyvärr tänka sig möjligheten av att marskalk Tolbuchins högkvarter och underlydande staber i nuvarande stund svårligen kunna förmås ägna större uppmärksamhet åt ett ärende av detta slag. Slutligen är det också tänkbart, att för den händelse Wallenberg råkat ut för en dödlig automobilolycka eller mördats under färden från Budapest österut, hans försvinnande i den rådande oredan, i den väldiga Budapest-drabbningens närmaste etappområde, faktiskt skett spårlöst.

21 april — Söderblom erhåller ("definitiv instruktion" (skärpande uttryck tillagt av utrikesminister Günther)) att uppsöka Dekanosov och under åberopande av dennes meddelande den 17 januari (se ovan) hemställa, att ryska militära vederbörande, under vilkas skydd W. ställts, måtte anmodas verkställa noggrann undersökning rörande hans vidare öden.

25 april — Söderblom telegraferar, att han vid besök s.d. hos Dekanosov åter påmint om W., och att D. utlovat skyndsam undersökning.

26 april — Depesch härom (Moskva nr 181; ink.11 maj). Söderblom framhåller, att han under de gångna månaderna vid upprepade tillfällen gjort påminnelser både skriftligen och muntligen, ehuru under senaste tiden direkt hänvändelse till Dekanosov ej varit möjlig på grund av dennes frånvaro. S. lämnade vid besöket ånyo för D. en redogörelse för den svenska aktionen till förmån för judarna i Budapest och betonade att W. vore en av dem som hade den huvudsakliga förtjänsten av att tusentals liv kunnat räddas. Framhöll slutligen att W.

> hade dödsdömd och förföljd av pilkorsmännen tagit sig över till den ryska sidan av fronten. Obestämda rykten hade försports om att någon olycka drabbat honom, men några säkra uppgifter förelåge ej efter herr Dekanosovs meddelande av den 16 januari om hans anträffande. Helt naturligt väntade den Wallenbergska familjen och den svenska allmänheten med

otålighet på att få underrättelser om Wallenbergs öde.

30 april — Söderblom inberättar i handbrev (von Post; ink. 11 maj), att Marcus Wallenbergs brev anlänt till Moskva 27 april samt påföljande dag överlämnats till fru Kollontay, som därvid även fick en muntlig redogörelse för framställningen till Dekanosov. Söderblom tillägger:

> Med tanke på den något ovanliga formuleringen av den sista telegrafiska instruktion, som jag erhållit i detta ärende, anser jag det på sin plats understryka, att jag förordat démarcher hos ungerska regeringen och en personlig hänvändelse till fru Kollontay, alls icke för att befria denna beskickning från ett fortsatt bedrivande av ärendet utan fastmera för att medelst parallella ansträngningar genom andra kanaler söka ernå bästa möjliga resultat. Som jag förut framhållit, är det tyvärr möjligt, att saken kan komma att förbliva en olöst gåta.

19 maj — Söderblom telegraferar, att han föregående dag bett Dekanosov om snart besked angående W.

23 maj — Reuterswärd ombedes att till mosaiska församlingen i Budapest söka framföra en begäran från professor Ehrenpreis om upplysningar rörande W:s öde.

24 maj — Depesch från Söderblom, nr 241, ink.1 juni:

> Igår hade jag tillfälle notera ytterligare ett vittnesmål rörande omständigheterna i samband med legationssekreterare Wallenbergs försvinnande. Den ungerske professorn Szent, vilken har den svenska Budapest-beskickningen att tacka för sitt liv och väl känner dess medlemmar, berättade vid besök hos mig igår, att han anträffades av de ryska trupperna vid ungefär samma tid som Wallenberg. Professor Szent sammanträffade ej med Wallenberg bakom de ryska linjerna, men han hörde nyheten om Wallenbergs påträffande, och han förklarade, att man inom marskalk Malinovsky's högkvarter glatt sig åt att den förste svensken hittats.

29 maj — Instruktion till Söderblom att låta militärattachén taga direkt kontakt med ryska militärmyndigheter. För kännedom upplyses att familjen enträget hemställt om efterforskningarnas fullföljande på alla tillgängliga vägar.

30 maj — Till Moskva avsändes fyra under edlig förpliktelse avgivna förklaringar från medlemmar av och anställda vid beskickningen i Budapest, jämte en sammanfattande rapport av envoyén Danielsson.

Attachén Bergs relation av sina upplevelser den

13 - 15 februari torde beaktas. Sålunda uppgifterna sid.2 och 6, om W. såsom misstänkt för tyskt spionage; besöket 14.2. hos general Tjernysjev ("Osernisoff") i Pest; uppgiften, sid.3, att W. "spårlöst försvunnit från Pest redan den 17 januari"; den humanitära avdelningens arbete efter W:s försvinnande under ledning av Dr. Max Fleischmann, med biträde av hrr Hugo Wohl, Vilhelm Forgacs och Paul Heggedys, "alla tillhörande Wallenbergs högsta stab", samt dess senare avveckling; den till beskickningen anknutne greve Tolstoys förbindelser med ryssarna. Kunna upplysningar erhållas från någon av nämnda personer?)

7 juni — Söderblom anmäler telegrafiskt, att militärattachén gjort démarche, dock ej hur denna utfallit; remissk. till von Post s.d. av dennes handbrev till överste Kempff inkom 26 juni, tillsammans med egen depesch från beskickningschefen. Démarchen, som verkställdes av majoren Bennedich den 5 juni, avvisades från försvarskommissariatets sida under framhållande att ärendet hörde under Narkomindel. Dock håller Bennedich"för icke alldeles otroligt att man ändock på den militära sidan gör en undersökning", och Söderblom delar hans uppfattning "att, ehuru försvarskommissariatet förklarat sig principiellt sakna kompetens i denna sak, den ovan relaterade framstötten möjligen kommer att rapporteras till högre ort".

27 juni — Överdirektör och fru von Dardel haft samtal med Söderblom i Stockholm. S.d. instruktion till t.f. chargé d'affaires Hägglöf att professor Szent-Györgyi måtte anmodas att efter sin återkomst till Ungern förmå regeringen att efterforska W.

30 juni — Hägglöf meddelar telegrafiskt att Szent-Györgyi lovat upptaga frågan med ungerska regeringen. Bekräftande handbrev till Grafström 2 juli.

1 juli — Envoyén Westrup telegraferar från Bern, att absolut tillförlitlig sagesman i början av april i Budapest träffat en person som påstår sig ha sett W. Denne sades då frisk och välbehållen dölja sig i Pest under säker

under säker förklädnad. Delgivet Moskva 2 juli. På förfrågan meddelar t.f.chargé d'affaires Bagge den 6 juli, att sagesmannen är schweizisk legationstjänsteman, känner Danielsson och Anger och samarbetat med dem, men är angelägen att hans namn ej citeras. Hans vederhäftighet ställes utom varje tvivel. Härtill fogar Bagge:

> Antagandet om Pest bygger på uppgiften att Wallenberg begett sig dit och på sannolikheten att den ungerske interlokutören själv är från Pest. Denne är dock okänd av vår sagesman. Sammanträffandet var kort och helt tillfälligt. Vederbörande föreföll seriös och pålitlig och sade sig ofta ha träffat Wallenberg, vilken funnit sicheren Vereteck tills läget klarnat. Vår schweiziske sagesman antog härav att Wallenberg, varnad av andra neutralas öden, avsåge att söka förbindelse med anglosaxerna. Han föreslår att amerikanarna, såsom varande de förligaste anmodas efterforska.

2 juli — Promemoria till härvarande amerikanske minister, innehållande uppgifterna från Moskva och Bukarest om W:s möte med ryssarna i Pest och förmodade avsikt att fara till Debreczen samt Szent-Györgyi uttalande 24 maj. Grafström den 9 juli underrättat Mr Ravndal vid amerikanska legationen om ryktet från Bern. Denne lovat efterforska.

6 juli — Handbrev Söderblom - Sahlin, inkommet 11 juli:

> När jag häromdagen återvände till min post, medförde jag på fru von Dardels begäran förstorade fotografier tagna av legationssekreteraren Wallenberg i Budapest. Meningen var, att jag genom att ställa dessa fotografier till sovjetmyndigheternas förfogande skulle underlätta och påskynda efterforskningarna. Just som jag stod i begrepp att verkställa en démarche i utrikeskommissariatet, fick jag i förgår hemifrån telegrafiska underrättelser, som synas tyda på att Wallenberg rymt från de ryska officerare, som avdelats till hans skydd, för att dölja sig i Budapest under förklädnad. Visar sig detta vara riktigt, kommer jag i en mycket obehaglig situation. Jag har i sådant fall med all energi och med anlitande av alla tänkbara kanaler sökt påskynda efterforskningar av den försvunne svenskens från de myndigheters sida, inför vilka han samtidigt i själva verket hållit sig dold. Kanske dyker han ett tu tre upp i Istanbul eller Bern och berättar sensationella historier för pressen. Med dessa rader ber jag Dig tänka Dig in i situationen och särskilt förbereda någon instruktion till mig om vad jag i en dylik eventualitet bör framföra till sovjetregeringen.
>
> Det säger sig självt, att jag tills vidare ej överlämnar fotografierna eller eljest företager mig något i saken.

12 juli — Sahlins svar:

> Åberopande Ditt brev den 6 innevarande månad rörande Wallenberg ber jag få meddela, att de uppgifter, som vi över Bern erhållit om att han eventuellt fortfarande skulle finnas i livet, naturligtvis, som Du förstår, äro ytterligt osäkra. Skulle de dess bättre bekräftas, tror jag icke, att Du därigenom skulle kunna råka i en obehaglig situation. Det torde vara lätt för Dig att få

ryssarna att begripa, att de svenska myndigheterna icke på något sätt stå bakom Wallenberge eventuella försök under denna tid att hålla sig dold. Att vi med alla medel söka efterforska en försvunnen svensk är väl inte annat än fullständigt naturligt.

14 aug. Söderblom replikerar med att framhålla ryssarnas misstro mot humanitär verksamhet som bedrivits inom områden behärskade av axelmakterna, samt tillägger:

> Tills vidare förblir emellertid Wallenberge försvinnande ett mysterium. Jag utgår ifrån, att, så länge vi ej få höra ytterligare från den schweizeska källan, det knappast kan vara lämpligt att ytterligare bedriva saken härifrån. Hoppet står nu till vad professor Szent Györgyi kan uträtta och till den utredning, som vår blivande beskickning i Budapest kan åstadkomma.

21 aug. Ravndal svarar, rörande promemorian 2 juli, att State Department riktat flera förfrågningar till informationsorgan, vilka genast skulle låtit sig avhöra, om de haft något att inberätta. Därest upplysningar inflöte, skulle utrikesdepartementet omedelbart få del.

28 aug. t.f.Chargé d'affaires von Celsing telegraferar från Bern, att (en ungersk direktören för ungerska nationalbanken Takaczy, som vid tillfället vistades i Bern för förhandlingar, för hr Lauer i Mellaneuropeiska HandelsAB (det bolag, i vilket W. varit anställd)) hade uppgivit, att W. vore vid liv, omhändertagen (jämte alla sina anteckningar och handlingar) av ryssarna, vilka avsåge att utnyttja ifrågavarande material vid processer mot komprometterade ungrare. Enligt Takaczy vore det lönlöst att företaga några officiella démarcher; eventuellt ingripande vore endast möjligt på privat väg. - Delgivet amerikanska ministern i promemoria 3 september; Söderblom med handbrev (von Post) 4 september.

25 sept. Söderblom meddelar (hbr von Post, ink.8 okt.), att amerikanska ambassaden i Moskva från Washington informerats om (ungerske Takaczys) uteago. Ambassaden hade ej heller denna gång gjort någon hänvändelse till ryssarna (jfr ovan under 19 april), vilket vederbörande ansåg lönlöst, utan i stället föreslagit, att State Department instruerade USA:s politiske representant i Budapest, Mr.Erhardt, att på

platsen söka inhämta de upplysningar som stode att vinna.

15 okt. Vid besök i departementet (Engzell) uppgiva två ungerska judinnor, numera med svenskt medborgarskap, att W. då han senast syntes varit tillsammans med sin chaufför, en ungersk jude vid namn Wilhelm Langfelder. - Enligt kanslisten von Mezey vore denne till yrket civilingenjör och hade gjort hjältemodiga insatser.

27 okt. Delgivet amerikanske ministern med promemoria.

29 okt. Hbr. Ravndal - von Post:

> I have great pleasure, with reference to previous correspondence and conversations regarding the whereabouts of Mr.Raoul Wallenberg, to advise you that we have received a telegram from the American Minister at Budapest that a Mr.Aschner, a manager of Tungsram, wrote his Budapest associate, a Mr. Wohl, on September 16 from Geneva that a Mr.Koloman Lauer of the Bananen Company of Stockholm recently said when visiting Geneva that Raoul Wallenberg is alive and well (but that his whereabouts must remain secret).
>
> The American Minister at Budapest has also advised that Mr.Wohl was leaving for Sweden carrying a message from the Hungarian Government to the Royal Swedish Government expressing gratitude for Mr.Wallenberg's humanitarian work during the occupation. It may be added that friends of Mr.Wallenberg at Budapest have petitioned the Hungarian Government to authorize the erection of a monument and the naming of a street for Wallenberg.

(Jfr. ovan vid 28 aug.)

30 okt. Hr Lauer, vilken ännu kvar i Schweiz, genom firman anmodad att vid sin återkomst besöka utrikesdepartementet.

1 nov. Telegrafisk instruktion till Moskva att med återgivande av ordalagen i Dekanosovs note (ovan vid 17 jan., 3 febr.) hemställa om upplysning om resultatet av efterforskningarna.

Stockholm den 1 november 1945.

Kittanden?

Intsällen på detta P.M. uppsatt den 24 april 1946.

Killander/BN.

KUNGL. UTRIKES
DEPARTEMENTET

ang. efterforskningarna efter
Raoul Wallenberg.

Stockholm, November 2nd 1945

Personal.

N:o 578 a		BIL.
INK. D. N:o		
AVD. p	GR. 2	MÅL. Eu.

My dear Chris,

Many thanks for the valuable information contained in your letter of October 29th.

From a Memorandum handed by Assarsson to your Minister on September 3rd you will understand how Mr. Lauer got these news about Wallenberg. That he should have communicated them back to another person in Budapest, and to one, moreover, whom we might shortly be able to interview personally, was, of course, entirely fresh news to us. If this Mr. Wohl carries information from additional sources, he might well supply a new piece to the jigsaw puzzle. Meanwhile, we have asked Mr. Lauer, who is expected back shortly from Switzerland, to come and see us on his return.

May I, finally, refer to the small piece of information contained in another Memorandum for your Minister, of the date of October 27th? We shall soon have a representative of our own in Budapest, so we hope not to trouble you overmuch more with

Mr. C.M. Ravndal,
American Legation,
S t o c k h o l m.

21/11 Hedenfren f. R.
Den: Ravndals brev till
var Post 29.10. omnämnde hr Wohl
befinner sig i Sthlm, ~~vet intet~~ han varit
i kontakt med Ayas, vet intet mytt om
Wallenberg, skall framföra ingerskt tack till Svenska
regeringen. Dgn

XP. 5/11

this matter. We are anxious, however, to look for continued support and cooperation from the American Minister in Budapest.

Thank you for your good wishes. They are warmly reciprocated.

/undert./ von Post.

efterfrakning R. Wallenberg

BL

Telegram i maskin chiffer från Moskva

Avsänt den 3 / 11 1945 kl 2340

Ankom den 4 / 11 1945 kl 1050

Utskrivet i 2 exemplar

Detta är originalet

28 D ~~653a~~ 656 (a)

P 2 Su

Ex 2 P.

Telnumrerat

1/11 P2 Su

506. Demarche, Edert 668, verkställd.

?

Barckholst.

Coll:

200 818

P 2 Sw

THE FOREIGN SERVICE
OF THE
UNITED STATES OF AMERICA

AMERICAN LEGATION

Stockholm, November 6,1945

SECRET

Dear Eric:

I have your letter of November 2 regarding Raoul Wallenberg, and thought you might like to know that we are telegraphing again to our Legation at Budapest to inquire whether it has been possible to approach Professor Szent-Györgyi and M. Takacsy.

With warm personal regards and every good wish, I am

Sincerely yours,

Chris

Envoyé Eric von Post,
Royal Ministry of Foreign Affairs,
Stockholm.

V

Stockholm 11/11. 1945

Besv. 17/11-45 194 5392

P 2 Eu

Till Utrikesdepartementets
Kameralavdelning

Undertecknad, som enligt bifogad utdrag av Stockholms rådhusrätts förmyndarskapsprotokoll förordnats till god man för Raoul Gustaf Wallenberg under denne tillvaro, får härmed anhålla om uppgift ang. Raoul Wallenbergs tillgodohavanden hos departementet.

Högaktningsfullt
F.V. Dardel

Transumt.

STOCKHOLMS STAD

1:sta avd.

Utdrag av förmynderskapsprotokollet, hållet hos Stockholms rådhusrätt den 25 oktober 1945.

Vidimerad avskrift till förmyndarkammaren 26.11.45.

Till rådhusrätten hade ingivits en så lydande ansökning
"___"___"___"___"___"___"___"___"___"___"___"___"___"___"___"

Rådhusrätten förordnade överdirektören Fredrik von Dard att jämlikt 11 kap. 4 § fjärde stycket lagen den 27 juni 192 om förmynderskap såsom god man bevaka bortovarande Raoul Gustaf Wallenbergs rätt och förvalta hans egendom; och ålåge det gode mannen att ställa sig till noggrann efterrättelse stadgandena i nämnda lag.

Godmanskapet skulle inskrivas hos rätten samt stå under tillsyn av förmyndarkammarens andra överförmyndarrotel. År och dag som ovan.

coll.
M.C.-G.P.

På rådhusrättens vägnar:
Birger Brandt

Rätt utdraget betygar:
O.W. Baumgardt

KUNGL. UTRIKES
DEPARTEMENTET

ang. leg.sekr.R.Wallenbergs löneförmåner under tjänstgöring vid besk.i Budapest.

Stockholm den 17 november 1945.

STOCKHOLM		19
N:o 4774		BIL.
INK. D. N:o 194/5392		
AVD. P	GR. 2	MÅL. Eu

Till Överdirektören F. von D a r d e l, Stockholm.

På begäran får jag härmed intyga,

att de löneförmåner, som tillkomma Raoul Gustaf Wallenberg för tjänstgöring som legationssekreterare vid beskickningen i Budapest under tiden från och med den 10 juli 1944 till och med den 10 mars 1945, uppgå till ett sammanlagt belopp av kronor 16.000:-,

att beskickningen i Bern den 9 december 1944 på Wallenbergs begäran telegrafiskt anmodades att till hans privatkonto hos Schweizerischer Bankverein, Zürich, överföra ett mot kronor 8.000:- svarande belopp av schweiziska francs 8.179:96,

att utrikesdepartementet av innestående löneförmåner på anmodan av fru Maj von Dardel utbetalat den 21 juni 1945 till Skatteverket kronor 1.413:- och till Försäkringsaktiebolaget Skandinavien kronor 76:50, till fru von Dardel den 30 juni 1945 kronor 1.271:60 och den 27 september 1945 kronor 440:-,

samt att alltså ett Wallenberg tillkommande belopp av kronor 4.798:90 alltjämt innestår hos utrikesdepartementet.

Fallenius

Debet Extra biträden: besk. i Budapest:
Återstående löneförmåner för tiden
10.11.44 - 10.3.45
1670 / 24.11.45 Kr. 4.798:90 ins. på Legationssekreteraren R. Wallenbergs checkräkning med Sthlms. Ensk. Bank.
24/11 45 Kop. till Överdirektör F. von Dardel. Slt.

EXP. 17/11-45 SJ

upplysn. om R. Wallenberg

Pers. ch. bin se:

acc. rec. 22/11

19/11 45

200 845

20 NOV

P 2 Ee

No. 859

Anger vidit

The Legation of the United States of America presents its compliments to the Royal Ministry of Foreign Affairs and, with reference to the Ministry's Aide-Mémoire of October 27, 1945 conveying certain information relating to Raoul Wallenberg and requesting that confidential inquiries be made of Professor Szent-Györgyi and M. Takacsy, of the Hungarian National Bank, with a view to ascertaining whether they were able to throw further light on the matter, has the honor to advise the Ministry that the Legation has now received a telegram on this subject from the American Minister at Budapest. The substance of the communication is that M. Takacsy and Professor Szent-Györgyi have no information concerning Mr. Wallenberg or his chauffeur Langfelder, but add it is their belief that Mr. Wallenberg, if still alive, was taken prisoner by the Russians without being given an opportunity to establish his identity. Professor Szent-Györgyi recently talked with the Swedish Minister at Moscow but was unable to give him any assistance. The American Minister at Budapest states further that the Royal Ministry will undoubtedly be given all available information about Raoul Wallenberg by a Mr. Wohl,x) the manager of the

Orion

x M. Wohl har inge omstandigt upplysningar att giva GH.

Orion Company of Budapest, when he arrives in Stockholm as a member of the Hungarian business men's delegation now en route to Sweden.

Stockholm, November 19, 1945.

KUNGL. UTRIKES
DEPARTEMENTET GE

ang. R.Wallenberg.

STOCKHOLM 20 nov. 19 45.		
N:o 4880		1 BIL.
INK. D. N:o		
AVD. P	GR. 2	MÅL. Eu

Redaktören Emil Langlet, Västmannagatan 99, Stockholm.

./. Jag har äran återsända Edert manuskript angående Wallenberg. I artikeln förekommer intet, som strider mot de för Utrikesdepartementet framkomna förhållandena.

Engzell

20-11-45

m.R.

Killander/SW.

KUNGL. UTRIKES DEPARTEMENTET

upplysn. om R.Wallenberg

STOCKHOLM 22.11.45. 19		
N:o 573		BIL.
INK. D. N:200/845		
AVD. P	GR. 2	MÅL. Eu

Le Ministère des Affaires Etrangères a l'honneur d'accuser à la Légation des Etats Unis d'Amérique réception de sa note en date du 19 novembre (No.859), par laquelle la Légation a bien voulu lui faire part des renseignements obtenus de Budapest sur la disparition de Raoul Wallenberg.

En ajoutant que Monsieur Wohl, cité dans ladite note, vient d'arriver à Stockholm, le Ministère tient a exprimer à la Légation ses vifs remerciements pour l'assistance sympathique qu'elle a toujours voulu lui accorder dans cette affaire.

Stockholm, le 22 novembre 1945.

A

la Légation des Etats-Unis d'Amérique.

P. SW 24/11

LÉGATION DE SUÈDE
ang. försvunne Raoul
Wallenberg.

Moskva den 3 november 1945.
Nr. 681. 1 bil.
HP 80.

94 681

Till Hans Excellens Herr Ministern för Utrikes Ärendena.

Härmed får jag vördsamt bekräfta, att jag till åtlydnad av mottagen instruktion idag vid besök hos chefen för femte europeiska avdelningen, legationsrådet Abramov, överlämnat en not av i översättning följande lydelse:

"I skrivelse den 16 januari 1945 till svenske ministern hade Vice Folkkommissarien för Utrikes Ärendena Dekanosov älskvärdheten meddela, att svenske undersåten, sekreteraren vid svenska beskickningen i Ungern Raoul Wallenberg, anträffats i Budapest, och att åtgärder till skydd av honom och hans egendom vidtagits av de sovjetiska militärmyndigheterna. Då därefter ingå underrättelser erhållits angående Wallenbergs öde, vände sig svenske ministern i skrivelse den 24 april till herr Dekanosov med hemställan, att instruktioner måtte lämnas till de sovjetiska militärmyndigheterna, under vilkas skydd Wallenberg befann sig efter hans anträffande i januari i år, att vidtaga skyndsamma åtgärder för efterforskning av Wallenberg och meddela alla förefintliga uppgifter i detta avseende.

I enlighet med mottagna instruktioner har Kungl. Svenska Beskickningen äran hemställa att genom Folkkommissariatets för Utrikes Ärendena älskvärda förmedling erhålla meddelande om resultatet av efterforskningarna. Från svensk sida tillmätes denna fråga särskild vikt med hänsyn till att Wallenberg var legationsmedlem. En uttömmande redogörelse för resultatet av efterforskningarna skulle å svensk sida mycket uppskattas.

Kungl. Svenska Beskickningen begagnar tillfället att försäkra Folkkommissariatet för Utrikes Ärendena om sin högaktning och uttalar på förhand sitt tack till Folkkommissariatet för dess åtgärder i denna fråga.

Moskva den 3 november 1945."

./. Avskrift av noten bifogas.

Herr Abramov, som ej syntes erinra sig ärendet, förklarade sig skola föra vår framställning vidare.

Bil. till skr. B. Moskva nr. 681.
3.11.45.

В своем отношении от 16 января 1945 года шведскому посланнику Заместитель Народного Комиссара Иностранных Дел г.Деканозов имел любезность сообщить, что шведский подданный г.Рауль Валленберг, секретарь Шведской Миссии в Венгрии, обнаружен в Будапеште, и что меры по охране его и его имуществ приняты советскими военными властями. Ввиду того, что с тех по никаких сведений о судьбе Валленберга не имелось, шведский посланник в своем отношении от 24 апреля сего года обратился к г.Деканозову с просьбой о том, чтобы были даны указания советским военным властям- под охраной которых Валленберг находился после его обнаружения в январе сего года - принять срочные меры к розыску г.Валленберга, и сообщить все имеющиеся данные по этому вопросу.

По полученным инструкциям Королевская Шведская Миссия имеет честь просить получить через любезное посредство Народного Комиссариата Иностранных Дел сообщение о результатах

В НАРОДНЫЙ КОМИССАРИАТ
ИНОСТРАННЫХ ДЕЛ,
М о с к в а.

розысков. Со шведской стороны этому делу придают особое значение ввиду того, что г.Валленберг был членом Миссии. Исчерпывающее сообщение о результатах розысков весьма оценили-бы со шведской стороны.

Королевская Шведская Миссия, пользуясь случаем заверить Народный Комиссариат Иностранных Дел в своем высоком уважении, заранее выражает Народному Комиссариату благодарность за мероприятия по этому делу.

Москва, 3 ноября 1945 года.

R. Wallenberg

BL

Telegram i maskin chiffer från
Moskva
Avsänt den 1 / 12 19 45 kl 1536
Ankom den 1 / 12 19 45 kl 1900
Utskrivet i 2 exemplar
Detta är originalet

INK. UTRIKES DEPT
D. N:o 28:1)1684
3 DEC. 1945
AVD. P 2

23/11 P 2 Bu

RD 684. Vår skrivelse 681. Vid igår företagen förnyad framställning om Wallenberg upplyste Abramov, att militärmyndigheterna ånyo beordrats att vidtaga undersökning, men att besked från dem ännu ej ingått.

Barck-Holst.

Coll:

Pv. tr. Sth. 1945

LÉGATION DE SUÈDE

Moskva den 18 december 1945.

Strängt förtroligt.

Sthlm 8.1.46. Killander/BN. 57
Överl.t. Ch. d'aff. Arfwedson,
Budapest, f. str. förtr. k. Env.
Söderblom har anmodats överlämna
de i sista stycket nämnda fotografierna.
/u./ Grafström.

Broder, Hbr Söderblom 8/1

Jag är tacksam att ha fått mottaga utrikesdepartementets promemoria av den 1 november angående de åtgärder, som vidtagits för efterforskning av Raoul Wallenberg. Till denna utredning komma ytterligare två senare dokument. Jag avser i första hand en artikel av Langlet i "Stockholms-Tidningen" för den 28 november. Däri framhäves, att Langlet utesluter möjligheten av att Wallenberg skulle hållas fängslad någonstans i Ungern eller Ryssland utan någon möjlighet till kontakt med yttervärlden samt framhåller, att ryssarna själva i våras flera gånger hos svenskarna förfrågade sig, vart Wallenberg tagit vägen. Vidare vill jag understryka, att Langlet anser sannolikt, att Wallenberg under färd från Budapest till Debretsen omkommit på ett eller annat sätt. Det är av intresse, att jag efter mina samtal med de hemvändande Budapest-svenskarna den 14 april kom till exakt samma slutsats utan att jag vare sig förr eller senare haft någon minsta kommunikation med Langlet. Ett annat dokument av intresse är meddelandet om att man i Budapest ämnar uppkalla en gata efter Wallenberg och uppföra ett monument till hans minne. För ej så länge sedan stod ett ungerskt byråtelegram härom att läsa i den svenska pressen, och jag hänvisar även till en artikel i "Ny Dag" för den 4 innevarande månad. Initiativtagarna till dessa hedersbetygelser åt Wallenbergs minne måste mänskligt att döma utgå ifrån att han ej längre finnes bland de levande.

Såsom jag nämnde i ett brev till Sahlin av den 6 juli innehar jag alltjämt några fotografier tagna av Wallenberg i Budapest. Jag vore tacksam för ett meddelande, huruvida Du anser, att dessa i nuvarande läge vid tillfälle böra överlämnas till utrikeskommissariatet.

Min tillgivne
Sven Söderblom

Herr Utrikesrådet S. G r a f s t r ö m,
S t o c k h o l m.

A-D

OFFICE OF THE SECRETARY

UNDER SECRETARY
FEB - 8 1945
DEPARTMENT OF STATE

TREASURY DEPARTMENT
WASHINGTON

ASSISTANT SECRETARY
FEB 10 1945
MR. DUNN
FEB 7 1945
DEPARTMENT OF STATE

DEPARTMENT OF STATE
RECEIVED
FEB 9 1945
DC/R
RECORDS BRANCH

Letter to Treasury Feb. 14, 1945 Ed. C. Stockholm Feb. 15, 1945

File
KD
3-6-45
A-D

800.515/1-1845

My dear Mr. Grew:

This is with reference to the letter of January 18 from Mr. Stettinius concerning the relations of the Legation in Stockholm with Marcus Wallenberg and the Enskilda Bank. I assume from the letter that the proposed cable attached to our letter of January 8th has, or will be transmitted.

Mr. Stettinius, in his letter of January 18th, requested that he be furnished with the information upon which we based our feeling concerning Mr. Wallenberg and the Enskilda Bank. On December 7, 1944, a memorandum on this subject was sent to your Department, attention of Mr. Covey T. Oliver. There is enclosed herewith a further memorandum entitled "A Summary of Some Information with Respect to the Wallenbergs and the Enskilda Bank."

I would appreciate your forwarding to me a copy of the cable sent to the Legation in Stockholm on this matter.

Very truly yours,

H. Morgenthau Jr.

Secretary of the Treasury

Hon. Joseph C. Grew,
Acting Secretary of State,
Washington 25, D. C.

800.515/2-745

(re RW)
Dokument overtaget av Susanne Berger 1996-06-02 /Ko

FILED
MAR 6 - 1945

800.515/2-745

DCR - ECA Unit
Analysis of
Mar 3

FOR DEFENSE
BUY
UNITED STATES SAVINGS BONDS AND STAMPS

Ex till:
Kale, retn
Magusson, Pol 1:1
Olson, ESEK
Foyer, Pol 1:1
exp 96-06-03 /Ko

a.a. /Ko

Memorandum re
96-06-02

Killander/BN.

KUNGL. UTRIKES
DEPARTEMENTET

ang. Raoul Wallenberg.

U.n.

STOCKHOLM Stockholm den 8 januari 1946. 19		
N:o 60		BIL.
INK. D. N:o hbr 1080 fr. Söderblom.		
AVD. P	GR. 2	MÅL. Eu

Broder,

Åberopande Ditt handbrev den 18 december, som delgivits Arfwedson, ber jag få säga, att jag för min del anser, att fotografierna av Wallenberg vid lämpligt tillfälle böra överlämnas till utrikeskommissariatet.

/undert./ Grafström.

Envoyén Söderblom,
Moskva.

9/1 B.R.

ÉGATION DE SUÈDE

Moskva den 3 januari 1946.
Strängt förtroligt.

Broder,

I anslutning till mitt brev den 18 december vill jag nämna, att jag haft ingående samtal först med fru Kollontai och därefter med herr Abramov angående legationssekreterare Wallenbergs försvinnande. Härvid har jag genomgått alla olika omständigheter i saken och understrukit angelägenheten av att sovjetmyndigheterna låta sig avhöra i ärendet, även om undersökningarnas resultat skulle vara negativt. Det framgick av herr Abramovs uttalanden, att utrikeskommissariatet nyligen åter riktat påminnelser till de militära myndigheterna, vilka efter allt att döma ej veta vad som hänt Wallenberg. Av intresse är härvidlag att ryssarna enligt Langlet i våras vid upprepade tillfällen hos svenskarna förfrågade sig, vart Wallenberg tagit vägen.

Utrikesrådet S. G r a f s t r ö m,
o c k h o l m.

Killander/ae

KUNGL. UTRIKES DEPARTEMENTET

ang. Wallenbergs försvinnande.

U.n.

STOCKHOLM 14 januari 1946		
N:o		BIL.
INK. D. N:o Hbr 12 Moskva		
AVD. P	GR. 2	MÅL. Eu

Ch.d'aff. Arfwedson, Budapest 145

Överlä f. str. förtr. kännedom till....

/u./ Grafström

1 ex. till Env. Danielson. 147

17/1 ae

LÉGATION DE SUÈDE

Moskva den 29 januari 1946.
Strängt förtroligt.

153
5/2 46

Broder,

Endast en rad för att nämna, att jag i förgår till herr Abramov i utrikeskommissariatet översänt de tre fotografier av legationssekreteraren Wallenberg, som jag på sin tid fick mottaga av hans moder. Det rör sig om en gruppbild, Wallenberg sittande omgiven av stående medarbetare, och en bild av Wallenberg ensam samt en förstorad upplaga av sistnämnda bild. Båda fotografierna äro enligt mig lämnad uppgift tagna i Budapest under oktober 1944.

Din tillgivne

Herr Utrikesrådet S. G r a f s t r ö m,
S t o c k h o l m.

LEGATIONEN I SVERIGE

Budapest den 26 januari 1946.

Ang Raoul Wallenberg

Nr. 7 R 18

Bagge/SW. Ur 138 v

Sthlm. 12.2.46.

Strängt förtroligt.

Överl.f.str.förtr.kännedom t.
Env.Söderblom, Moskva.
För Ministern:
Grafström

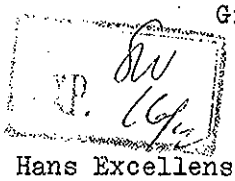

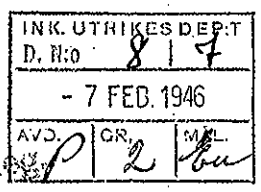

Till Hans Excellens Herr Ministern för Utrikes Ärendena.

Härmed får jag vördsamt inberätta följande åtgärder, som vidtagits för att om möjligt vinna klarhet angående legationssekreteraren Raoul Wallenbergs försvinnande.

I början av januari publicerades i ungerska pressen en notis om att Wallenberg i gott behåll återkommit till Sverige. Tydligen ha redan tidigare liknande rykten återgivits här, men denna gång angives svenska radion som källa. Med undantag för de ungrare, som nyligen voro i Stockholm har man sålunda här icke varit på det klara med att Wallenbergs öden efter den 17 januari 1945 fortfarande äro okända.

I tidningsintervjuer och på alla andra sätt, som stått mig till buds, har jag dementerat ovannämnda rykten och meddelat att jag vore tacksam att få kontakt med alla de personer, som kunna lämna upplysningar för tiden fr.o.m. den 17 januari 1945.

Dessutom har jag hos ungerska utrikesministeriet hemställt om en snabb och grundlig undersökning i ärendet.

Vidare har jag genom kommittén för resande av en staty över Wallenberg låtit göra förfrågningar dels bland hans tidigare medarbetare och dels bland judarna i allmänhet.

Slutligen har jag muntligen upptagit saken med Sovietryska legationen.

Det hittills vunna resultatet ger vid handen, att Wallenberg den 17 januari varit sedd av olika personer på olika ställen i Pest. Däremot har ingen sett honom efter den dagen och det enda man kan prestera är rena gissningar utan praktiskt värde. På en punkt är man dock ense, nämligen att Wallenberg haft för avsikt att med bil resa till Debrecen, men jag har ej kunnat fastställa om han verkligen anträtt färden dit. I varje fall har han icke använt sin egen bil utan en lånad.

Vid sina gissningar låter var och en sig tydligen influeras av sin politiska inställning. Gissningarna äro mestadels en av följande, nämligen,1. att Wallenberg bortförts av ryssarna respektive eventuellt skjutits vid flyktförsök,2. att Wallenberg skjutits av pilkorsare,3.att Wallenberg omkommit under bilresan antingen genom överfall i plundringssyfte, genom en flygbomb eller genom ren bilolycka.

Vad som verkligen hänt torde väl aldrig bli utrönt eftersom åsyna vittnen tydligen antingen icke finnas eller icke vilja eller icke våga framträda. De ryska trupper, som funnos här i januari äro utbytta mot andra. Ungerska polisens handlingar från ifrågavarande tid äro bortförda eller förstörda. Under dylika förhållanden bör man nog ej fästa några större förhoppningar vid att de fortsatta utredningarna skola bringa positiva resultat. Vad som kan göras kommer emellertid att göras.

En gang för alla torde nu kunna avlivas ryktet att Wallenberg skulle välbehållen hålla sig dold i Pest. Jag har nämligen icke funnit något stöd för denna redan i och för sig ganska orimliga förmodan.

K Svensson

ÉGATION DE SUÈDE

Budapest den 26 januari 1946.

Env.Söderblom/Moskva 12.2. Strängt förtroligt. /51

7. 2. 46

P 2 Ea

Broder,

I anslutning till dagens officiella skrivelse nr. 7 ber jag få meddela, att jag under hemlighetsfulla former uppsökts av en anonym person, som uppgav, att han den 17 januari 1945 sett Wallenberg vid Benzurgatan i Pest sittande i en bil i sällskap med tre ryska militärer, vars namn han kände. Han uppgav följande namn:

1) Major Dimitrij Demtschinko - i det civila ingeniör från Dnepropetrowsk,

2) Rauscha Juldaschoff, soldat (Uxbegen ?) från Taschkent,

3) Abolubraman Juldaschoff, likaledes soldat från Taschkent.

Det är svårt att bedöma om uppgifterna överhuvudtaget har något värde, men möjligen kunde majoren spåras genom militärmyndigheterna i Moskva. Här vet man ingenting om honom eller hans vistelseort.

Tilläggas må, att det tydligen var i ett hus vid Benzurgatan, som Wallenberg höll sig dold de sista dagarna.

Hjärtligaste hälsningar!
Din tillgivne
Ktofwedson

Herr Utrikesrådet S. Grafström
Kungl. Utrikesdepartementet,
Stockholm.

ÉGATION DE SUÈDE

Budapest den 28 januari 1946.

62
7/2 46
P 2 Eu

Broder,

Härmed ber jag få sända en bilaga, som kanske kan roa Hans Majestät Konungen och som samtidigt ganska väl belyser hur radikalt situationen ändrats i jämförelse med ett år sedan.

De tidigare påtalade missbruken synas hänföra sig till Röda Korsets s.k. skyddspass. Däremot synes Wallenbergs avdelning ha varit mycket kompetent skött och kontrollen där god. Detta vill jag gärna ha sagt redan nu för att ingen skugga måtte falla på en person, som ej kan tala till sitt eget försvar. I den aktuella sakfrågan ändrar detta ingenting: förutsättningarna för utfärdandet av provisoriska pass hava nu bortfallit.

Din tillgivne
[illegible]

: U[illegible]ikesrådet Gösta Engzell,
gl. Utrikesdepartementet,
ckholm.

»FIGYELŐ«
UJSÁGSZELVÉNY VÁLLALAT
Budapest, XIV., Nürnberg-u. 42.
Telefon: 299-632.

Lap: Ludas Matyi

Megjelent: 1945 DEC. 24.

ARMER VERFOLGTER. N.Horthy an den schwedischen König um Schutz. Hoheit, um Himmels willen, schnell einen Schutzpass, mann will mich in mein Vaterland deportieren.

SZEGÉNY ÜLDÖZÖTT

Horthy Miklós Gusztáv svéd királyhoz fordult védelemért

— ...ség, az Ég szerelmére, gyorsan egy svéd Schutzpasst, deportálni akarnak a hazámba

Edelstam/SW.

KUNGL. UTRIKES
DEPARTEMENTET

ang. Raoul Wallenberg

U.n.

STOCKHOLM		19
N:o 599	Str.förtr.	BIL.
INK. D. N:o	hbr. 151 Arfwedson-Grafström	
AVD. P	GR. 2	MÅL. Eu

Stockholm den 12 februari 1946.

Broder,

I anslutning till dagens remsskrivelse nr 138 angående Raoul Wallenberg ber jag få meddela, att Arfwedson i brev den 26 januari 1946 upplyst, att han under hemlighetsfulla former uppsökts av en anonym person, som uppgav, att han den 17 januari 1945 sett Wallenberg vid Benzurgatan i Pest sittande i en bil i sällskap med sex ryska militärer, vars namn han kände. Han uppgav följande namn:

1) Major Dimitrij Demtschinko - i det civila ingeniör från Dnepropetrowsk,

2) Rauscha Juldaschoff, soldat (Uxbegen?) från Taschkent,

3) Abolubraman Juldaschoff, likaledes soldat från Taschkent,

De i Din officiella skrivelse nr 55 den 3.2.45 lämnade uppgifterna, att Wallenberg påträffats den 17 januari förra året vid Benzurgatan ha därigenom bekräftats och dessutom kompletterade genom att vederbörandes namn uppgivits. Kanske det med hjälp av dessa vore möjligt att erhålla några upplysningar om vad som hänt Wallenberg efter den 17 januari?

Grafström

Envoyén Söderblom, Moskva.

XP. 8/V 14/2

Grafström/ae
KUNGL. UTRIKES
DEPARTEMENTET

Telegram

STOCKHOLM 12 mars 1946.		
N:o 27	M U D	BIL.
INK. D. N:o		
AVD. P	GR. 2	MÅL. Eu

ang. Raoul Wallenberg.

Légation Suède B e r n

Sök e rfara om den av ryssarna utväxlade förutvarande schweiziske chargé d'affaires i Budapest Feller har något att förmäla angående Wallenberg.

Cabinet

Exp. 12/3 kl. 1445
Jf

Avskrift. BG

LEGATION DE SUEDE

Hbr. Falkman-Giron 5.11.46
Övr. ant. se original.

Bern den 12 mars 1946.

626

Ink. 15. 3. 19 46		
Avd. 9	Gr. 2	Mål 8a I

Original se P 21 U.

Herr Kamrer,

Enligt instruktion från departementet i början av december 1944 skulle beskickningen på Raoul Wallenbergs privatkonto hos Schweizerischer Bankverein i Zürich insätta 8.179:96 francs. Beskickningen drog för detta ändamål en check på vårt bankkonto med Kantonalbank von Bern. Utgiften anmäldes till UD (27 B 9.1.45) och i sinom tid kom också avföringsbemyndigande.

Nu fanns icke något konto i hr Wallenbergs namn i Zürich. Checken låg därför ett halvår "i suspens" hos banken och kom sedan åter till beskickningen under intryck av underrättelserna från Budapest, vilket förhållande inberättades till departementet i början av juni 1945.

För att äntligen kunna riva isär den och kasta den i papperskorgen frågar jag mig, om icke rätt förfaringssätt är att uppföra beloppet som kassaförstärkning och kreditera enskilda personer.

u/ Marc Giron.

Kamrer H. Falkman,
Kungl. Utrikesdepartementet,
S t o c k h o l m.

R Wallenberg

Telegram iblankettchiffer från
Bern
Avsänt den 15/3 1946 kl 1826
Ankom den 16/3 1946 kl 0740
Utskrivet i 2 exemplar
Detta är originalet

6:1 29
16

P 2 Su

29. Feller, som i dag besökt beskickningen, underrättades förstavid ankomsten till Bern om Wallenbergs försvinnande. Felle uppger sig senast ha sett Wallenberg vi dennes avskedsbesök på schweiziska lega tionen andra veckan i januari, varvid Wallenberg sade sig skola söka över Pes nå ryska linjerna. Såvida ej Wallenberg på vägen dödats av pilkorsarna, vilka enligt vad Feller bestämt säger sig vet avsågo att undanröja Wallenberg, anser Feller gott hopp finnes att Wallenberg fortfarande är i livet. Feller uppger sig ha goda skäl att tro Wallenberg bät re anskriven hos ryssarna än kanske någ annan. Han understryker, att han själv endast behandlats väl av ryssarna, som dock i månader vid förfrågan vidhöllo att de alls intet hade sig bekant om hans - Fellers - öde. Vid de verserade förhör han undergick, visades från rysk sida aldrig något som helst speciellt intresse för Wallenbergs peron eller aktiviteter. Edert chiffer 27. Celsing.

Pv. tr. Sth. 1945

Coll: 12/3 P2 Su (Pal)

LÉGATION DE SUÈDE
ang. Raoul Wallenberg.
138 U 12.2.46

Moskva den 10 mars 1946.
Nr 158 1 bil.
HP 80

Strängt förtrolig.

20/3 Budapest

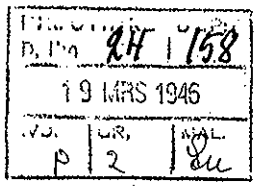

Till Hans Excellens Herr Ministern för Utrikes Ärendena. Reg.

Med anledning av de upplysningar i ärendet angående legationssekreteraren Wallenbergs försvinnande, som nyligen kommit mig tillhanda, har jag ånyo riktat en hänvändelse i saken till utrikeskommissariatet. Sålunda överlämnade jag i går till chefen för femte europeiska (skandinaviska) avdelningen, hr Abramov, en note, vari meddelas, att olika personer under loppet av den 17 januari 1945 sett Wallenberg på skilda platser i Pest, däribland sittande i en automobil på Benzurgatan tillsammans med sex sovjetiska militärer. Bland dessa namngåvos i noten major Dimitrij Demtschinko, ingeniör från Dnepropetrovsk, och soldaterna Rauscha Juldaschoff och Abolubraman Juldaschoff, båda från Taschkent. Det anses, att Wallenberg då hade för avsikt att i bil avresa till Debrecen. Slutligen framhålles i noten, att såvitt veterligt ingen efter den 17 januari 1945 sett Wallenberg i Budapest.

Fel!

./.

Jag får vördsamt härjämte närsluta avskrift av ovan refererade skrivelse.

Hr Abramov tog de av mig lämnade upplysningarna ad notam men kunde för sin del icke meddela något nytt rörande detta ärende.

К о п и я .

Ссылаясь на предыдущую переписку относительно секретаря Шведской Миссии в Будапеште г.Валленберга, а именно отношение Народного Комиссариата Иностранных Дел от 16 января 1945 года об обнаружении его по ул.Бенцур, Королевская Шведская Миссия имеет честь сим сообщить следующие, полученные ею, сведения.

Разные лица в течении дня 17 января 1945 года видели г.Валленберга в разных местах в г.Пеште, между пр.сидя в автомобиле по ул.Венцур вместе с 6-тью советскими военными, среди которых были майор Дмитрий Демченко, инженер из Днепропетровска, и рядовые Рауша И Аболубраман Юлдашевы, оба из Ташкента. Утверждается, что г.Валленберг в то время намеревался выехать на автомобиле в г.Дебрецен.

После 17 января 1945 года, насколько известно, никто больше не видел г.Валленберга в Будапеште.

Миссия выражает надежду, что вышеуказанные подробности смогут облегчить и ускорить мероприятия по розыску г. Валленберга, и пользуется случаем возобновить Народному Комиссариату Иностранных Дел уверения в своем высоком уважении.

Москва, 8 марта 1946 года.

В НАРОДНЫЙ КОМИССАРИАТ
ИНОСТРАННЫХ ДЕЛ,
5 Европейский Отдел,
М о с к в а.

Edelstam/BN.

KUNGL. UTRIKES
DEPARTEMENTET

ang. Raoul Wallenberg.

STOCKHOLM den 20.3. 1946.		
N:o		BIL.
INK. D. N:o skr. 158 fr. Moskva.		
AVD. P	GR. 2	MÅL. Eu

Nr. 30.

Överlämnas jämte bilaga till Chargé d'affaires Arfwedson, Budapest, för strängt förtrolig kännedom under åberopande av 7.B.26.1.46.

För Ministern:

/undert./ R. Bagge.

P. 20/2

ADVOKATURBUREAU DR. F. SCHÖNI RECHTSANWALT
l-r
TELEPHON 5.21.80 POSTCHECK-KONTO VIII 968 TELEGRAMS: LEGAL ZÜRICH
Tel. 252180

ZÜRICH 1, den 23. März 1946.
PELIKANSTR. 2 / BAHNHOFSTR. 55

Schwedisches Aussenministerium,
S t o c k h o l m.

28/3 Bern. 165 231

P 2 Su

Sehr geehrte Herren,

ich hätte eine Verständigung an Herrn Raoul Wallenberg zu machen, der seinerzeit Legationssekretär auf der schwedischen Gesandtschaft in Budapest war.

Ich wäre Ihnen sehr dankbar, wenn Sie mir mitteilen könnten, wo sich Herr Wallenberg derzeit aufhält und welches seine nähere Adresse ist.

Indem ich Ihnen für Ihre Bemühungen zum voraus bestens danke, zeichne ich

mit vorzüglicher Hochachtung

Dr. F. Schöni.

GG/BG

KUNGL. UTRIKES
DEPARTEMENTET

ang. Raoul Wallenberg

STOCKHOLM Stockholm, den 28. März 1946. 19		
N:o 107		BIL.
INK. D. N:o 165/231		
AVD. P	GR. 2	MÅL. Eu

An Herrn Rechtsanwalt Dr. F. Schöni, Zürich.

Anlässlich Ihres Schreibens vom 23. März 1946 beehre ich mich hiermit Ihnen mitzuteilen, dass das Aussenministerium keine Aufschlüsse betreffend den gegenwärtigen Aufenthaltsort des Herrn Legationssekretärs Wallenberg besitzt. Seit dem 17. Januar 1945, da er in Budapest gesehen wurde, ist er spurlos verschwunden. Es ist wahrscheinlich, dass er sich nicht länger am Leben befindet.

Im Auftrage:

Gerring

Büreauchef i.D.

28/3
BG

Sthlm 10.4.46. R. Bagge/BN.
Nr. 43 Överl. t. Besk. Budapest
i ansl. t. 30.U.20.3.46.
E.u.
R. Bagge. Edelstam.
Hbr. Söderblom

Delges Pers. chefen.

10/4

D. No 163 3159
6 APR. 1946

Herr Utrikesrådet Sven Grafström,

Kungl.Utrikesdepartementet.

Åberopande ett tidigare telefonsamtal har jag härmed äran återgiva följande uttalanden angående Raoul Wallenberg.

Kanslisekreteraren Dr György Gergely: Wallenberg ställdes fr.o.m. den 12 januari 1945 under sovjetrysk uppsikt. Detta innebar bl.a. att sovjetryska officerare ofta följde honom vid hans färder i Budapest. Behandlingen var dock alltid god. Alltifrån nyssnämnda dag sökte Wallenberg komma i direkt kontakt med den sovjetryske marskalken Malinovski och med den dåvarande ungerska regeringen i Debrecen. Han avsåg främst att med marskalken och med regeringen avhandla frågor rörande åter - ställandet av judisk egendom. Wallenberg erhöll småningom till - stånd att besöka marskalken, vilken då vistades i närheten av Debrecen, och den 17 januari 1945 skulle han lämna Budapest. Dagen för avfärden var Wallenberg länge tillsammans med Gergely, som då tjänstgjorde inom det Internationella Röda Korset.Gergely ville själv följa med till marskalken, men detta avböjdes av Wallenberg, enär Gergely saknade tillstånd till en sådan resa. Wallenberg var ifrågavarande dag beledsagad av en sovjetrysk kapten eller major samt två sovjetryska soldater. Samtliga tre sovjetryssar följde under dagen Wallenberg på en motorcykel. Wallenberg färdades i sin egen bil och hade med sig sin chaufför.

I bilen hade Wallenberg tre kappsäckar och en ryggsäck. Dessutom hade han en större summa pengar. Innan Wallenberg lämnade Budapest, överlämnade han i Gergelys närvaro 300.000 pengö till Ödön Gergely. Detta belopp skulle användas för driften av några av de välfärdsanordningar, Wallenberg startat i Budapest. Wallenberg nämnde kort före sin avresa att han beräknade vara borta omkring åtta dagar. Sedan György Gergely den 17 januari 1945 tog farväl av Wallenberg och sovjetryssarna har han icke återsett någon av dem.

Vilmos Böhm, Ungerns blivande sändebud, Stockholm: Det hade från kommunistiskt håll i Ungern sagts Böhm att Wallenbergs sovjet - ryska eskort skulle vara försvunnen liksom Wallenberg själv. Böhm kunde f.n. icke uttala sig något närmare, men han lovade att undersöka saken så att han vid sin ankomst till Sverige eventuellt skulle kunna ge ett mera positivt besked.

Med utmärkt högaktning

/ Gunnar Lagergren/

Stockholm den 5 april 1946.

R. Bagge/BN.

KUNGL. UTRIKES DEPARTEMENTET

ang. Raoul Wallenberg.

t.f. Avdelningschefen.

U.n.

Stockholm 10 april 1946. 19

N:o 1574	1 bil.	BIL.
INK. D. N:o 163/3159		
AVD. P	GR. 2	MÅL. Eu

Broder,

I anslutning till tidigare skriftväxling angående Raoul Wallenberg ber jag för kännedom få överlämna avskrift av en skrivelse den 5 dennes till Grafström från Wallenbergs svåger, hovrättsfiskal Gunnar Lagergren, som nyligen återkommit från en hjälpexpedition till Budapest. Som Du ser, återger han i skrivelsen vissa uttalanden av en av Wallenbergs medarbetare, dr. György Gergely, som tog farväl av honom den 17 januari 1945, samt av den nye ungerske ministern i Stockholm Vilmos Böhm, som lovat göra undersökningar på sitt håll före sin avresa från Ungern.

/undert./ R. Bagge.

Envoyén Söderblom,

Mo[redacted]a.

Grafström/BN.

KUNGL. UTRIKES DEPARTEMENTET

Telegram

STOCKHOLM den 26.4. 1946.		
N:o 97	Chiffer.	BIL.
INK. D. N:o		
AVD. P	GR. 2	MÅL. Eu

ang. Raoul Wallenberg.

Légasuède

Moskva.

Edert 158. Uppgiften Wallenbergs ryska bilsällskap viktigaste ledtråden hittills. Om några personer med dessa namn vid tidpunkten ifråga tillhörde ryska besättningstrupperna Budapest bör väl inte vara omöjligt kontakta dem eller erhålla uppgift deras vidare öden. Påminn Abramov.

Cabinet.

Exp 27/4 1450 Z

29/4-46

Angående efterforskning av
Raoul Wallenberg.

P. M. den 1 november 1945 avsänt i orig. till Fru Överdirektör von Dardel, Sveavägen 88, Stockholm, den 29 april 1946 (jt. P.M.29 april 1946) under anhållan om återställande.

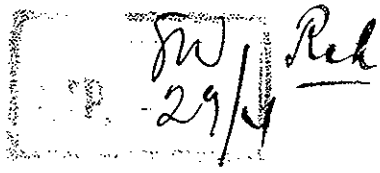

ad 23/4-46

Publicerad i utdrag av Philipp i "allt" nr 3/1951

2 nov. 1945 Hbr. von Post - Ravndal:

Vi vore tacksamma om amerikanske ministern i Budapest ville fortsätta sina ansträngningar.

3 nov. Beskickningen i Moskva gör skriftlig démarche hos utrikeskommissariatet, varvid understrykes att frågan tillmätes särskild vikt eftersom W. var legationsmedlem.

19 nov. Amerikanska beskickningen meddelar att amerikanska beskickningen i Budapest varit i förbindelse med Takacsy och Szent-Györgyi. Ingendera kunde ge upplysningar om W. eller chauffören Langfelder. (De tro emellertid att, för den händelse W. ännu skulle vara vid liv, han befunne sig i rysk fångenskap och ej haft möjlighet klargöra sin identitet.)

1 dec. Beskickningen i Moskva gör förnyad démarche och meddelas att ryska militärmyndigheterna beordrats vidtaga undersökning.

3 jan. 1946. Söderblom berättar i handbrev till Grafström att han haft ingående samtal med såväl Abramov i utrikeskommissariatet som fru Kollontay om W:s försvinnande.

26 jan. Beskickningen i Budapest (Arfwedson) meddelar att framställningar om Wallenberg riktats till ungerska utrikesministeriet, sovjetryska beskickningen och till kommittén för resande av staty över Wallenberg. Det har framkommit att ingen sett W. efter den 17 januari och att han då haft för avsikt bila till Debrecen. Huruvida han verkligen rest har ej kunnat fastställas. Intet tyder på att W. skulle hålla sig dold i Pest "en i och för sig ganska orimlig förmodan". (Man gissade i Budapest att W:s försvinnande berodde på någon av följande orsaker:

1. W. hade bortförts av ryssarna eller eventuellt skjutits vid flyktförsök;

2. W. hade skjutits av pilkorsare;

3. W. hade omkommit under bilresan genom överfall

-/-

i plundringssyfte, genom flygbomb eller genom ren olycks-
händelse.

Arfwedson meddelade att en anonym person sagt honom att han sett W. den 17 januari sittande i en bil i Pest med tre namngivna ryska militärer.

10 mars

Beskickningen i Moskva meddelar att démarche gjorts hos utrikeskommissariatet med anledning av vad Arfwedson inberättat. - Beskickningen har senare påmint i ärendet men ännu ej fått svar om de namngivna ryska militärerna kunnat påträffas.

Stockholm den 29 april 1946.

LÉGATION DE SUÈDE

ang. legationssekreterare
Wallenbergs försvinnande.
158 B. 10.3.46.

Moskva den 30 april 1946.

Nr. 335.

HP 80.

Strängt förtroligt.

Reg. 24 335
P 2

Excc. vidit.

Eders Excellens,

Sedan jag med not den 8 mars vid besök hos chefen för femte europeiska (skandinaviska) avdelningen i utrikesministeriet, herr Abramov, delgav honom vissa från Budapest mottagna uppgifter rörande omständigheterna i samband med legationssekreteraren Wallenbergs försvinnande, har jag som vanligt vid olika tillfällen bragt saken på tal med såväl fru Kollontai som herr Abramov.

I enlighet med mottagna instruktioner uppsökte jag idag herr Abramov för att före min avresa till hemlandet ånyo påminna om detta ärende. Herr Abramov meddelade, att han ofördröjligen vidarebefordrat de senast av mig lämnade uppgifterna men ännu ej fått något besked. Jag hemställde då om att åtminstone få ett preliminärt svar, varav framginge att alla åtgärder vidtoges för sakens utredning och att, så snart denna givit något resultat, beskickningen skall därom underrättas. Herr Abramov lovade att göra allt vad på honom ankomme för sakens uppklarande och konstaterade själv, att Wallenberg ju vore en i Sverige välkänd person.

I detta sammanhang lät herr Abramov sig undfalla den anmärkningen, att herr af Sandeberg ju påträffats och vid det här laget förmodligen återbördats till hemlandet. Detta skulle kunna fattas som en antydan om att Wallenberg trots allt är i livet och blivit identifierad i något läger eller dylikt. Emellertid får jag vördsamt hemställa, att ingen antydan i denna riktning göres

Hans Excellens
Herr Östen U n d é n,
Minister för Utrikes Ärendena,
etc.,etc.,etc.,
S t o c k h o l m.

LÉGATION DE SUÈDE

Moskva den 11 juni 1946.
Strängt förtroligt. 1 bil.

1011
14.6 46

Broder,

I ärendet angående Raoul Wallenbergs försvinnande medförde jag efter mitt senaste besök i hemlandet ett på min anmodan av Marcus Wallenberg j:r författat brev till fru Kollontai. Ett svarsbrev sändes samtidigt härmed till Wallenberg. Jag närsluter för departementets dossier avskrift av detsamma.

./.

Sin tillgivne
Tiff Schullerman

Herr Utrikesrådet S. G r a f s t r ö m,
S t o c k h o l m.

Bil. hbr. Söderblom-Westman 11.6.46. V

1011

Avskrift.

Bolshaja Kalujskaja 11 kv.149
le 7 juin 1946.

Cher Monsieur Wallenberg,

Je Vous remercie beaucoup pour votre lettre, et une fois que je pris la plume, je veux aussi vous remercier pour le beau cadeau - painture du Prince Eugen, qui orne ma chambre de travail et me rappelle la Suède. Je ferai ce que vous priez, mais quand on n'est plus en poste, on n'a plus les mêmes possibilités d'arranger les affaires. J'ai souvent et avec amitié pensé à vous et je n'oublie jamais l'aide que vous m'avez donné dans un moment très décisif.- Je suis très optimiste pour nos relations entre les deux pays et j'ai confiance en votre bienveillante assistance.

Mes meilleures salutations à vous mêmes, à Madame votre femme et à votre charmante soeur.

A. Kollontay.

Avskrift ang MÖ
Uttalande av Stalin;
R. Wallenberg

HP 1 Er P 2 Ku

Telegram i maskin chiffer från Moskva

Avsänt den 16 / 6 1946 kl 1312
Ankom den 16 / 6 1946 kl 1730
Utskrivet i 2 exemplar
Detta är ex.no. 2

Original se HP 1 Er

IN A UTRIKES DEPT
D. No 28 B 24
17.6.46
P | AVD 2 | Ku

Ju
Gm
RB
Ac
KIV
Dämmgren

124.

Stalin deklarerade förbehållslöst önskan om vänskaplig grannsämja och utbyte till ömsesidig båtnad. På särskild fråga om jag hade några önskemål tog jag upp affären Wallenberg. Stalin lovade att saken skulle uppklaras. Skrivelse följer.

Söderblom.

Coll:

Pv. tr. Sthr 1945

Utdrag.

ang. audiens hos Stalin

Moskva den 18 juni 1946.
Nr. 430.
HP 1
Strängt förtroligt.

Eders Excellens,

Fredagen den 14 kl. 6 på eftermiddagen fick jag genom protokollet i utrikesministeriet underrättelse om att Stalin skulle taga emot mig påföljande dag kl. 9 om aftonen i Kreml. Jag varskoddes alltså över ett dygn i förväg. Molotov hade samma dags morgon flugit till Paris, och dagarna före avresan hade säkert varit överfyllda av göromål. Men han hade ej glömt sitt löfte.

Några minuter före kl. 9 anlände jag åtföljd av legationsrådet Barck-Holst i bil till den angivna porten, Borovitski Vorota, där två officerare mötte. En bil visade vägen till det palats innanför Kremls murar, där audiensen skulle äga rum. En officer visade oss till en hiss, som förde oss två våningar upp, varefter vi följde samme officer i högtidlig, långsam takt genom en lång korridor. Vi fördesin i ett mottagningsrum, där engelska, amerikanska och franska tidningar och tidskrifter lågo på bordet. Efter det en där väntande dignitär anmält vår ankomst, fördes vi in i ett angränsande rum och därefter in i ett stort mottagningsrum, där Stalin tagit plats vid övre ändan av ett långt konferensbord med vice utrikesminister Losovski vid sin sida. Stalin, som var iförd marskalksuniform med Segerordens stjärna på bröstet, reste sig och gick mig några steg tillmötes, räckte mig handen och sade med sin låga men distinkta stämma: "Stalin". Sedan jag därefter föreställt legationsrådet Barck-Holst, bad Stalin oss sätta oss ned, varvid

jag tog plats mitt emot Stalin och Barck-Holst mitt emot herr Losovski. Följande konversation fördes därefter mellan Stalin och mig.

J.S. Behöva vi någon tolk?

S.S. Nej, jag talar en smula ryska och föredrar därför ett omedelbart samtal.

Jag tackar Eders Excellens för att Ni har behagat taga emot mig före min avresa. Jag ville ej taga Eder dyrbara tid i anspråk, eftersom jag inte har orsak att till Eder göra några framställningar eller inför Eder uppställa några svåra problem. Emellertid anser jag det naturligtvis vara värdefullt att få en direkt personlig kontakt. Jag kan också säga, att jag har ett ärende till Eders Excellens. När jag för två år sedan anlände till Moskva, framförde jag enligt uppdrag genom herr Molotovs förmedling hälsningar från Konungen, från statsministern Per Albin Hansson och från regeringen. Tillika uttryckte jag deras önskan om goda grannskapsförbindelser med Edert land. När jag nyligen var i Sverige, erhöll jag instruktion att upprepa vår beständiga, följdriktiga och fasta önskan om goda grannskapsförbindelser.

J.S. Jag kan endast säga, att vi å vår sida hysa precis samma önskan. Vi vilja med Sverige underhålla fredliga, vänskapliga förbindelser. Våra båda länder kunna ömsesidigt gagna varandra genom utbyte.

S.S. Jag är utomordentligt tillfredsställd med de ord, som Eders Excellens yttrat.

J.S. Har Ni några önskemål ?

S.S. Som jag nyss sade, har jag ingen särskild sak att taga upp med Eder. Men eftersom Ni ställt frågan, vill jag nämna en sak. När Salaszi tog makten i Ungern, började man döda judarna. Konungen telegraferade då till Horthy och förklarade, att detta vore alltför oanständigt. Det överenskoms, att Budapests judar skulle ställas under svenskt beskydd. Bland dem, som sålunda räddade 20 - 30.000 judars liv, var den svenske diplomaten Wallenberg.

J.S. Var det Wallenberg han hette?

S.S. Jå, Wallenberg.

(J.S. antecknar namnet på ett pappersblock.)

S.S. Jag underrättade Dekanosov om att svenskarna voro kvar i det omringade Budapest. Wallenberg gick genom fronten över till röda armén. Dekanosov meddelade mig, att Wallenberg som den förste svensken påträffats. Senare var Wallenberg synlig i en bil till-

sammans med rysk militärer, tydligen färdig till avfärd till Debreczen, som då var temporär huvudstad. Sedan dess är Wallenberg spårlöst försvunnen.

J.S. Ni vet väl, att vi gåvo befallning om att svenskarna skulle skyddas.

S.S. Ja, och jag är personligen övertygad om att Wallenberg fallit offer för en olycka eller för rövare.

J.S. Ha ni ej fått något meddelande om saken från oss ?

S.S. Nej, Jag anser det sannolikt, att de sovjetryska militärmyndigheterna ej ha några uppgifter om Wallenbergs vidare öden att tillgå. Jag vet exempelvis, att Edra representanter i Budapest hört sig för hos kvarvarande svenskar och hos judar, om de visste något om vad som kunnat hända Wallenberg. Jag skulle emellertid gärna se, att jag finge ett officiellt meddelande om att alla möjliga åtgärder vidtagits för hans efterforskning, även om de tyvärr hittills förblivit resultatlösa, och en försäkran om att vi skola få ytterligare underrättelser, därest något erfares om Wallenbergs öde. Detta ligger i Edert eget intresse, eftersom det finns folk, som i frånvaro av upplysningar kunna draga oriktiga slutsatser.

J.S. Jag lovar Eder, att saken skall bli undersökt och uppklarad.

S.S. I övrigt ha vi inga svårigheter av detta slag. Budapest-svenskarna kommo hem över Moskva. Berlin-svenskarna likaledes. Såvitt veterligt kvarhållas inga svenskar, som bott i Edra förna fiendeländer, här i landet för undersökning liksom torde vara fallet med en del medborgare från andra länder.

J.S. Jag lovar, att jag skall ta mig an Wallenberg-saken.

S.S. Jag har också att tacka för all vänlighet och allt understöd, som från myndighetspersoners sida visats mig i samband med fullgörandet av mitt uppdrag i Moskva.

Jag tackar ännu en gång för de ord Ni yttrade rörande våra förbindelser. Jag lämnar Moskva med saknad, då jag hyser stor sympati för land och folk.

J.S. Det är inte enligt Eder önskan ?

S.S. Nej.

J. S. Plikten kallar Eder till nya uppgifter ?

S.S. Ja.

(Avskedstagande.)

Stalin verkade frisk och kry, vid full vigör. Hans lågväxta proportionerliga gestalt och det regelbundna ansiktet göra ett särdeles angenämt intryck. Hans röst och blick gåvo intryck av en vänlig inställning till besökarna.

Tillkännagivandet i radio och press av att jag mottagits av Stalin har väckt stort uppseende här. Det uppfattas som det synliga beviset på att de svensk-ryska förbindelserna äro utmärkta.

/u/ S.Söderblom

PROLOG

vid galakonsert i Budapest den 26 juni 1946 till minne av Raoul Wallenbergs gärning.

Han hade en egenartad livsstil, Raoul Wallenberg. Hans tyska språk lät underligt, någon sorts affärsjargong från andra sidan havet, men ett språk, som ändå passade honom på ett underligt sätt, precis som hans vindtygsjacka och hans mjuka filthatt, eller senare den gråa stålhjälmen och sovsäcken. Hans språk gav en känsla av något övergående och provisoriskt, som om det ville understryka, att allt detta var egentligen bara en episod, en tillfällig anhalt, allt detta som för oss innebar den yttersta faran, den sista striden. Han hade en stark känsla för god sport. Man kunde i denna attityd spåra både Amerika och Afrika, utan att han själv någonsin talade om det. Rykten gjorde gällande, att han skulle ha kommit från Afrika. På fem dagar skulle han ha farit den långa flygvägen från Kapstaden till Stockholm och till Budapest, därför att han hade hört att man här behövde hjälp. Han kände förstås Amerika, han hade bott åratal i Afrika, var tidigare en gång i Budapest, var överhuvudtaget överallt, i alla världens hörn. Ingen visste någonting bestämt om honom, men man trodde en del, som kanske inte ens stämde.

Allt detta kände man instinktivt och detta gjorde kanske, att det var förgäves som han sökte dölja sitt verkliga jag genom att uppträda som en amerikansk sportsman, en mask, som han använde för att förringa sin egen personlighet. Hans medarbetare kunde trots allt förnimma hjälten bakom masken. Och senare, när utvecklingen själv ryckte av honom masken, stod plötsligt hjälten Wallenberg där och ingen var förvånad.

De flesta förstod honom inte. Hans medarbetare, även de outtröttligaste, kämpade sin egen kamp för sina vänner, för sina medmänniskor, tvingade att kämpa, därför att det inte gavs några andra alternativ än kamp eller döden. Men varför kämpade Wallenberg? Vad förde honom hit, tvärs över halva jordklotet, från ett liv som var så helt annorlunda, in i detta mördande, apokalyptiska virrvarr. Vilken stämma kallade honom? Det var hans eget samvetes röst, en kraft, som finns och funnits i alla hjärtan, men som för länge sedan försvunnit ur tiden och kanske blott lever kvar i legenden. Han var en vandrande riddare, ren och oförfärad, reinkarnationen av de forna drakdödarna

som störtade sig i kampen för övermänskliga syften, den sanne idealisten utan tadel. Främmande för de gamla hjältarnas patos, lät han sitt patos tala genom sina handlingar. Han saknade också de gamla hjältarnas hårdhet. Varje yttring av råhet var honom främmande. Vad man fann hos honom var medkänslan. I den belägrade staden, där man traktade efter hans liv, kunde han lämna sin bil för att undersöka en häst, som blivit träffad av splitter och som låg i dödsryckningar vid sidan av vägen. Han var en korsfarare men av nytt slag, för han älskade alla. Han fruktade faran, men föraktade den och besegrade sin fruktan, därför att han ville besegra faran. Han var mer än de forna hjältarna, snarare en värdig efterföljare åt apostlarna. Han gjorde gott för det godas skull, han fordrade aldrig och väntade aldrig något tack för vad han gjorde. Han visste att människorna är svaga och eländiga, men han ville inte göra dem bättre, han ville bara hjälpa. När en gång en tysk soldat bröt ut i tårar framför svenska legationen och bad om hans hjälp, tvekade han att avvisa mannen. Han sade: När allt kommer omkring, är detta också en människa, som alla andra. - Han visste att hans motståndare inom den ungerska quislingregeringen stod honom efter livet, men ändå förhandlade han med dem, han visste att dessa herrar när som helst kunde bryta ingångna avtal, men höll på spelreglerna, inte av naivitet utan av heder.

Han tyckte om att vara i aktiv rörelse dygnet om. Han åt kalla konserver eller torrt bröd i skyddsrummet, sittande i ett hörn i sin smutsiga och nedoljade vindtygsjacka. Och trots smutsen gjorde han alltid intryck av att gå klädd i gala. Den atmosfär, som omgav honom, spred sig till hans medarbetare och förtrollade dem. Mitt i denna hopplösa smuts på ett natthärbärge eller i de våta och nermörka källrarna förde han tanken till Västerlandet, till Sverige, där man tyckte sig se människor leva ett rent liv, där människan ännu var människa. Hans skyddslingar kände denna trollkraft, dessa flyktingar, som på flykt från gendarmernas razzior förtvivlade sökte skydd hos svenskarna, dessa osaliga, vilkas lidande stundom bröt ned civilisationens sista skrankor, människor i ett tillstånd av yttersta ångest, de blev plötsligt lugna i hans närhet, tog sig samman, inte av

beräkning eller aktning för hans person, han sökte aldrig inge respekt, utan bara därför att de kände närvaron av en oböjlig ande, en människa utan fruktan och tadel, som inte ens skulle vika för dödshot, därför att han ansåg det som sin plikt att kämpa för den främmande saken, kämpa för en idé, som han kanske inte ens gjorde klar för sig utan bara kände i hjärtat, en idé, som kanske i hela denna stad förkroppsligades av en enda människa, av Raoul Wallenberg. Han fordrade fullständig självuppoffring både av sig själv och av sina medarbetare, och ändå var honom hjälteposen oändligt fjärran. Han for ut till gränsstationerna för att hämta tillbaka sina skyddslingar från de tyska konvojerna, for mitt i vintern utan vinterrock, gick obeväpnad till de fascistiska nästena, han vågade och vann. Krigets vågor lyfte honom. Han växte genom sina handlingar, växte med den växande faran. Men till slut ryckte dessa vågor honom med sig, bara ett steg från segern.

Han gjorde sitt verk, räddade tusentals människor och försvann, sedan han fyllt sin mission. Och ännu mera. Han återskänkte tron på att det har funnits och skall finnas människor, som självförglömmande ställer sig i vägen för underjordens krafter för att beskydda de skyddslösa. Det skall alltid finnas hjältar och riddersmän som kommer, kämpar och försvinner, rena och oböjliga. Det blir den lärdom, som Raoul Wallenberg gav.

= = = = = =

KUNGL. UTRIKES DEPARTEMENTET

Telegram

Grafström/AA

STOCKHOLM 26 juni 19 46.		
N:o 148	Chiffer.	BIL.
INK. D. N:o		
AVD. P	GR. 2	MÅL. Ryss

ang.R.Wallenberg.

Besk.Moskva.

För Eder information. Af Sandeberg meddelar, att han i Ryssland träffat en rumän, vars namn han glömt, som påstod sig ha sammanträffat med en svensk vid namn Raoul Wallenberg i ett sovjetryskt läger. Då Wallenbergs fall varit okänt för Sandeberg, hade han icke närmare fäst sig vid uttalandet.

Cabinet

26/6 kl 19.00

R. Wallenberg

BL

Telegram i maskin chiffer från
Moskva
Avsänt den 27 / 6 19 46 kl 1936
Ankom den 27 / 6 19 46 kl 2245
Utskrivet i 2 exemplar
Detta är originalet

UTRIKES DEPT
Dnr 28:B 135
28 JUN. 1946
AVD. P GR. 2 MÅN. Eu

28.6.
ch.tgr.
Moskva.

135. Önskvärt erfara tid och plats för Sandebergs sammanträffande med rumänen, Edert 148.

Barck-Holst.

Coll:

Lundborg/LB

KUNGL. UTRIKES DEPARTEMENTET

Telegram

STOCKHOLM 28.6.46. 19		
N:o 149	chiffer	BIL.
INK. D. N:o 28:B/135		
AVD. P	GR. 2	MÅL. ~~En~~

ang. Sandebergs sammanträffande med rumänen.

Légasuède, Moskva.

Sandeberg uppger Ert 135 han träffat rumänen, som var frivilligt arbetsmobiliserad i det samlingsställe i Moskva för internerade utlänningar dit Sandeberg förts sedan han 2 april frigivits från Krasnogorsk. Rumänen skulle ha arbetat på samma plats som Wallenberg eventuellt även dennes chaufför senast i februari strax innan rumänen fördes till Moskva. Rumänen skulle lämna Moskva strax efter Sandeberg för resa Rumänien via Odessa .

Cabinet

Exp 28/6-46 kl 1810 kk

BL

29.6.
ch.tgr.Moskva.

Telegram i maskin chiffer från
Moskva
Avsänt den 28/ 6 1946 kl 1918
Ankom den 28/ 6 1946 kl 2100
Utskrivet i 2 exemplar
Detta är originalet

Dnr 28:B 138
29 JUN 1946
P 2 Su

Pol

138. Enligt nyheterna i dagens svenska förmiddagsradio uppger Sandeberg, att han förutom rumänen, Edert 148, även träffat en tysk, som lämnat uppgifter om Wallenberg. Benäget telegrafera detaljer, tyskens namn samt tid och plats för sammanträffandet och allt övrigt av relevans.

Barck-Holst.

Joll:

Pv. tr. Sth. 1945

Lundborg/VS

KUNGL. UTRIKES DEPARTEMENTET

Telegram

ang. Raoul Wallenberg.

STOCKHOLM 29.6.46. 19		
N:o 152	chiffer	BIL.
INK. D. N:o 28:B/138		
AVD. P	GR. 2	MÅL. ~~Er~~ Eu

Légasuède M o s k v a

Primo Sandeberg hade i Botyrkafängelset Moskva träffat tysken Edert 138 vilken en tid tjänstgjort vid kurlandssändaren och sedermera suttit i samtliga tre undersökningsfängelser i Moskva. Han skulle ha råkat Wallenberg och även omnämnt en chaufför. Secundo En i dagens Svenska Morgonblad återgiven andrahandsuppgift att danske krigsfångesekreteraren Christiansen träffat Wallenberg i Ryssland har dementerats av Christiansen.

Cabinet

Ex 29/6 kl 1850 [illegible]

Lundborg/LB

KUNGL. UTRIKES
DEPARTEMENTET

ang. af Sandebergs och Wallenbergs upplevelser i Sovjetunionen.

U.n.

STOCKHOLM Stockholm den 29 juni 1946.		
N:o bil. 1348		BIL.
INK. D. N:o		
AVD. P	GR. 2	MÅL. ~~Br~~ Ee

Broder,

./. Härmed ber jag i urklipp få översända af Sandebergs första artikel i Stockholmstidningen rörande hans upplevelser i Sovjetunionen, vari han lämnar vissa uppgifter angående Raoul Wallenberg. Utöver Dig redan meddelade detaljer rörande en rumäns utsagor om Wallenberg framgår av artikeln, att även en tysk skulle ha sagt sig råkat den försvunne Budapestsvensken bakom de ryska linjerna.

Följande artiklar i serien komma att översändas till beskickningen direkt från Pressbyrån och utan missiv.

/u/ Lundborg

T.f. Chargé d'affaires Barck-Holst,

M o s k v a.

2/7-46
LB.
m. hans.

SvM. 29.6.1946.

NYTT LIVSTECKEN FRÅN RAOUL WALLENBERG.

Träffade dansk pastor i ryskt internläger.

Den danske krigsfångesekreteraren Christian Christiansen sammanträffade någon gång mellan september 1945 och februari i år i ett ryskt interneringsläger cirka 25 kilometer utanför Moskva med den svenske legationstjänstemannen vid Budapest-legationen Raoul Wallenberg, enligt uppgifter som nu kommit Svenska Morgonbladet tillhanda. Wallenberg skrev till yttermera visso sitt namn och en hälsning i en av Christiansens dagböcker, som den danske krigsfångesekreteraren speciellt använde för notering av sina medinterners namn och adress.

Uppgiften får tagas med viss reservation, då det under fredagen var omöjligt att nå personlig kontakt med Christiansen, men vår sagesman - en dansk journalist - går i det närmaste 100-procentigt i god för uppgiftens riktighet. Den danske journalisten mötte Christiansen i Genève, då den senare för någon månad sedan återkom från sin ryska fångenskap, och bilade tillsammans med honom till den danska gränsstationen Krusaa. Under färden visade Christiansen den omtalade anteckningsboken för journalisten, som är medarbetare i Köpenhamns dagstidningar. I boken hade Wallenberg skrivit "R. Wallenberg" samt en hälsning på några rader, vars innehåll vår sagesman dock nu icke kan erinra sig.

Tidpunkten för Christiansens möte med Wallenberg är också obekant, men så mycket kan sägas att sammanträffandet måste ha skett i ett interneringsläger cirka 25 kilometer från Moskva någon gång under tiden 1 september 1945 - februari 1946.

I Christiansens bok hade även några schweiziska legationsmän, vilka internerats i Ryssland utan de schweiziska myndigheternas kännedom, tecknat sina namn. Först då den danske krigsfångesekreteraren visade upp sin bok i Genève fick myndigheterna klarhet om legationsmännens öde.

Bekräftelse på meddelandet om Wallenbergs vistelse i det ryska interneringslägret kan givetvis endast krigsfångepastor Christiansen ge, men Svenska Morgonbladet publicerar dock meddelandet i förhoppning om att nyheten kan bidra att klarlägga Raoul Wallenbergs öde.

Den person, som lämnat de relaterade upplysningar, är känd för stor vederhäftighet och uppger dessutom att Christiansen vid flera tillfällen efter hemkomsten till Danmark berättat om Wallenberg.

af Sandeberg: Wallenberg vid liv

Den danske journalisten Edward af Sandeberg har i en rapport till svenska utrikesdepartementet uppgivit att han vid ett tillfälle varit i kontakt med personer som träffat Raoul Wallenberg i ett ryskt fängelse. Några närmare detaljer kan af Sandeberg dock ej uppge. I anledning av af Sandebergs rapport har UD sänt ett telegram till Moskva, vari man begär att en grundlig undersökning i saken omedelbart igångsättes.

På Svenska Morgonbladets förfrågan upplyser UD om att man ej kan uttala sig om vid vilken tidpunkt det ryska svaret kan väntas.

1946 S/Utr rep

Nr 47 Stockholm 29/6/TT/ Utrikesdepartementet har på lördagen genom svenska beskickningen i Köpenhamn kommit i kontakt med den danske krigsfångesekreteraren Christian Christiansen, som enligt en uppgift i lördagens morgonpress skulle ha träffat den svenske diplomaten vid Budapestlegationen, Raoul Wallenberg, i ett ryskt interneringsläger utanför Moskva "någon gång mellan september 1945 och februari i år", varvid Wallenberg dessutom uppgivits skola ha skrivit sitt namn och en hälsning i en av danskens dagböcker.

Christiansen har sig veterligt aldrig träffat Wallenberg, upplyser UD. Inte heller finns i danskens dagböcker något som Wallenberg skrivit. Enda tänkbara förklaringen till de felaktiga pressuppgifterna torde vara att en förväxling ägt rum mellan Wallenbergs namn och ett liknande som finns i danskens böcker.

- - - Sa

Nr [illegible]

Su. D.
30.6.1946.

Chr. Christiansen har ej mött R. Wallenberg.

Utrikesdepartementet har på lördagen genom svenska beskickningen i Köpenhamn kommit i kontakt med den danske krigsfångesekreteraren Christian Christiansen.

Enligt en uppgift i lördagens morgonpress skulle denne ha träffat den svenske diplomaten vid Budapestlegationen Raoul Wallenberg i ett ryskt interneringsläger utanför Moskva "någon gång mellan september 1945 och februari i år", varvid Wallenberg dessutom uppgivits skola ha skrivit sitt namn och en hälsning i en av danskens dagböcker.

Christiansen har sig veterligt aldrig träffat Wallenberg, upplyser UD. Inte heller finns i danskens dagböcker något som Wallenberg skrivit. Enda tänkbara förklaringen till de felaktiga pressuppgifterna torde vara att en förväxling ägt rum mellan Wallenbergs namn och ett liknande som finns i danskens böcker.

KUNGL. UTRIKES DEPARTEMENTET

Sköld/VS

Telegram

STOCKHOLM 1 juli 1946		
N:o 46		BIL.
INK. D. N:o		
AVD. P	GR. 2	MÅL. Eu

ang. Raoul Wallenberg.

Légation Suède, B u k a r e s t.

46 Redaktör Edward af Sandeberg återkommen från internering i Sovjetunionen uppger å samlingsställe för internerade utlänningar i Moskva omkring 2 april 1946 hava träffat frivilligt arbetsmobiliserad rumän vilken sagt sig i Sovjetunionen träffat sedan 17 januari 1945 försvunne Budapestsvensken Raoul Wallenberg, född 1912. Sandeberg övertygad att rumänen nu befinner sig i Rumänien efter hemtransport via Odessa. Sök genom pressen eller annorledes uppspåra denne rumän och inhämta upplysningar rörande Wallenberg.

Cabinet

1/7-46

Lundborg/LB

KUNGL. UTRIKES
DEPARTEMENTET

STOCKHOLM den 1 juli 1946. 19		
1 Nid. 2		BIL.
INK. D. N:o		
AVD. P	GR. 2	MÅL. Eu ~~Br~~

ang. Wallenbergs försvinnande.

U.n.

Broder,

./. På sätt närmare framgår av bifogade urklipp ur Aftonbladet för den 29 juni skulle en ungerska vid namn Lichtner, vilken i början av november 1945 bodde i Lugano, hava upplysningar att lämna om den sedan den 17 januari 1945 försvunne Budapest-svensken Raoul Wallenberg.

Under hänvisning härtill får jag bedja Dig söka snarast erhålla kontakt med Lichtner och telegrafiskt inberätta vad hon kan ha att meddela i angelägenheten. Om hon blott finnes i Schweiz bör det icke var svårt för den välorganiserade schweiziska främlingspolisen att få reda på henne.

/u/ Grafström

T.f. Chargé d'Affaires von Celsing,
B e r n.

1/7-46
m. bifogat.

TELEGRAM.

KUNGL. TELEGRAFVERKET.

327211

STOCKHOLM 4 JUL. 1946 SKEPPSBRON 2

xp. av hbu3=gur

snw6497 bern 52/51w 4/7 1610

elt= cabinet stkm

VIA SVERIGERADIO

8.7.
skr.dr Langlet, Valla
fru Lignell, Sthlm.

INK. UTRIKES DEP:T
D. Nr 5:a 166
5 JUL. 1946
AVD. P | GR. 90 | MÅL. 88

166 grafstroems foersta juli stop liechtners innehavare svenska skyddspass identiska edet* 109 28 mars 45 och vistelegram 20 tredje april 45, beroerda personer stop avreste 10 november 45 till milano avsikt fortsaetta budapest moejligen palestina stop efterlaemnade schweiz och beskickningen saemsta anseende och allmaent intryck personlig otillfoerlitlighet

celsing

Form. nr 185.
(1939)

Lithografiska AB Norrköping 10/1 46. 1,000,000

P 2 Eu

DR KÁLMÁN LAUER
DIREKTÖR I MELLANEUROPEISKA HANDELS AB

Citel Budapest 16.7.46.

STOCKHOLM DEN 5.7.1946. L/EW.
VALHALLAVÄGEN 174

8.7. Dr
skr. ~~herr~~ Edw.M.
Engeström, Malmö.

Utrikesrådet Grafström,
Kgl, Utrikesdepartementet,
Gust. Adolfstorg,
Stockholm.

UTRIKESDEPARTEMENTET
D. Nr 193 | 161
6 —
P 2 Eu

Från Herr Carlo Imfeld har jag just erhållit bifogade skrivelse i saken Raoul Wallenberg. Herr Imfeld har ofta varit i Budapest såsom huvuddelegat för Internationella Röda Korset och åtnjuter det bästa anseende och är mycket tillförlitlig. Jag ber Eder emellertid att icke ange vare sig herr Imfelds namn eller mitt i denna angelägenhet.

Högaktningsfullt

Bil.

Carlo Imfeld
3 plateau de Champel

Genf, den 1.Juli 1946

Sehr geehrter Herr Dr Lauer,

Ich erhielt heute Ihr w.Telegramm vom 29.6.46 und bestätige Ihnen meine telegraphische Antwort.

Am 16.März 1946 traf ich Hodósi Kovacs Geza, Grenzoberleutenant in Orosvar. Er gab an mit Bankier Engelström und einem Herrn Wallenberg in einer Ortschaft mit Namen Winterstoll in der Tschechoslovakei gemeinsam in russischer Haft gesessen zu haben. Kovacs Hodósi wurde am 11. Januar 1945 von der 43.russischen Division gefangen genommen und zwar in Buda Dünde utca. Herr Engelström sei gegenwärtig zurück in Schweden; + er sei freigelassen worden, Wallenberg jedoch wurde ~~jedoch~~ mit obiger Division abtransportiert. Die russische Division 43 sei gegenwärtig in Focsani Bessarabien stationiert.

Ich weiss nicht was diese Informationen wert sind; ich wäre aber sehr froh wenn sie endlich zur Auffindung Ihres armen Freundes beitragen könnten. Falls dieser Herr Engelström existiert, so frage ich mich warum er nicht schon längst mit der Familie des Verschwundenen Kontakt aufgenommen hat. Weil das so unwahrscheinlich klingt, habe ich von einer Weiterleitung des Berichtes Hodosi bis heute abgesehen.

Mit freundschaftlichem Gruss, Ihr ergebener

C. Imfeld

+ Mai 26, 1945

(2)

P 22 a v

1

P.M.

Fru Ida Olsson, tel. 61 94 54 har per telefon den 8 juli 1946 meddelat, att hon känner familjen Zoltan Lichtner och att hon om några dagar hoppas kunna lämna närmare uppgift om familjens nuvarande adress.

Stockholm den 8 juli 1946.

12/7 Fru O. väntar besked om ett par dagar från annat håll om adressen.

13/7 Adressen: Albergo Continentale. Milano.

tel. Rom 13/7

Lundborg/LB

KUNGL. UTRIKES DEPARTEMENTET

ang. Wallenbergs försvinnande.

STOCKHOLM 19		
N:o		BIL.
INK. D. N:o 5:a/166.		
AVD. P	GR. 2	MÅL. 5a ~~Ea~~

Stockholm den 8 juli 1946.

3783(a)

Till Fru Ulla Lignell, Sthlm (Furusundsgatan 8)

Till Lektor V. Langlet, Valla. 3824(a)

Enligt tidningsuppgift skulle en ungersk familj vid namn Zoltan Lichtner vara i besittning av upplysningar rörande den försvunne Raoul Wallenberg. Lichtners avreste i november 1945 från Schweiz till Milano med avsikt att fortsätta till Budapest eller möjligen Palestina. Utrikesdepartementet är med anledning av ovannämnda uppgift angeläget att träda i kontakt med Lichtners. Då dessa tidigare - i ett inreseärende - refererat till Eder tillåter jag mig efterhöra, huruvida Ni har någon uppgift om familjen Lichtners nuvarande adress.

/u/ Lundborg

Byråchef.

8/7-46
V.L.

Lundborg/LB

V

KUNGL. UTRIKES
DEPARTEMENTET

ang. Wallenbergs försvinnande.

STOCKHOLM 8.7.46. 19		
N:o 3816		BIL.
INK. D. N:o skr.Mellaneur.Hand.AB 5.7.46.		
AVD. P	GR. 2	MÅL. Eu

Till Dr Edward M. Engeström, Malmö. Fridhemsborg.

En av Internationella röda korsets i Genève tidigare delegater i Ungern har meddelat följande:

"Am 16. März 1946 traf ich Hodosi Kovacs Geza, Grenzoberleutenant in Orosvar. Er gab an mit Bankier Engelström und einem Herrn Wallenberg in einer Ortschaft mit Namne Winterstoll in der Tschechoslovakei gemeinsam in russischer Haft gesessen zu haben. Kovacs Hodosi wurde am 11. Januar 1945 von der 43. russischen Division gefangen genommen und zwar in Buda Dünde utca. Herr Engelström sei gegenwärtig zurück in Schweden; er sei freigelassen worden, Wallenberg jedoch wurde Mai 26, 1945 mit obiger Division abtransportiert. Die russische Division 43 sei gegenwärtig in Focsani Bessarabien stationiert."

Med anledning av dessa uppgifter vore Utrikesdepartementet tacksamt erfara, huruvida med där omnämnde bankir Engelström skulle kunna åsyftas Eder person samt i så fall erhålla alla de upplysningar Ni kan lämna rörande den herr Wallenberg, med vilken Ni skulle ha sammanträffat.

/u/ Lundborg
Byråchef.

Ext 8/7-46 AB

V.Langlet, Valla. 10.7.46

RA

UTRIKESDEPARTEMENTET
D. Nr 196 450
12 JUL. 1946
AVD P 2 Mkt Eu

Herr Byråchef,

Till svar å ärade av 8 ds måste jag tyvärr meddela att familjen Lichtners nuvarande adress är mig fullständigt obekant. Bland de tusentals personer, som åren 1944-45 åtnjöt vårt bistånd i Ungern, har jag många hundratal i gott minne, eller finns de bland mina anteckningar. Dit hör emellertid ingen Zoltán Lichtner. Att han refererat till mig torde bero på något flyktigt sammanträffande i min dåvarande ställning som Sv. Röda Korsets delegat. Om han i nov. 1944 befann sig i Schweiz, torde han sannolikt ej förrän långt fram på våren kunnat anlända till Budapest där Sv. R. K:s verksamhet inställdes med utgången av april månad, enligt order från K.U.D.

Då Raoul Wallenberg redan den 17 januari försvann från staden, förefaller det högst osannolikt att Lichtner skulle veta något om hans vidare öde. Alla tidningsuppgifter härom - utöver det obetydliga jag kunnat meddela i en uppsats i Dagens Nyheter sistlidna september samt i min bok Verk och Dagar i Budapest - förefalla synnerligen ovederhäftiga, men varje uppdykande ledtråd bör givetvis prövas. Finnes Lichtner f.n. i Ungern, torde vår legation genom förfrågan hos vederbörande med lätthet kunna erfara hans vistelseort.

Vördsamligen

Valdemar Langlet

Herr Byråchefen Östen Lundberg, Stockholm.

Lundborg/LB

KUNGL. UTRIKES DEPARTEMENTET

Telegram

STOCKHOLM 13.7.46. 19		
N:o 57	chiffer	BIL.
INK. D. N:o		
AVD. P	GR. ~~19~~ 2	MÅL. ~~Er~~ Eu

ang. Raoul Wallenbergs försvinnande.

Légation Suède Bucarest

Enligt via Schweiz ingången uppgift skulle den i januari 1945 försvunne ~~Budapest svensken~~ Raoul Wallenberg i maj 1945 blivit transporterad med 43:dje ryska divisionen från Tjeckoslovakien till Focsani i Bessarabien. Enligt uppgift från privat håll skulle fru Åsker ~~besitta vissa~~ uppgifter angående internerade i Focsani. Telegrafera huruvida något kan erfaras denna väg.

! äger möjligheter under hand erhålla vissa

Cabinet

Exp 13/7 1500 3/

Avskrift

R. Wallenberg

Stockholm den 13 juli 1946.
Chiffer.

P2 Su

Légation Suède
Bucarest

57 Enligt via Schweiz ingången uppgift skulle den i januari 1945 försvunne Raoul Wallenberg i maj 1945 blivit transportera med 43:e ryska divisionen från Tjeckoslovakien till Focsani i Bessarabien. Enligt uppgift från privat håll skulle fru Asker äga möjlighet under hand erhålla vissa uppgifter angående internerade i Focsani. Telegrafera huruvida något kan erfaras denna väg.

Cabinet

Lundborg/SM

KUNGL. UTRIKES DEPARTEMENTET

Telegram

STOCKHOLM	13.7.46 19	
N:o 247	en clair	BIL.
INK. D. N:o		
AVD. P	GR. 2	MÅL. ~~Br~~ Ee

ang. Raoul Wallenbergs försvinnande.

Légation Suède, R o m.

247 Enligt uppgift skulle ungerska med svenskt skyddspass Livia Lichtner född 16 maj 1911 för närvarande Albergo Continentale Milano vid vistelse i Lugano i början av november 1945 från anhöriga erhållit underrättelser rörande i januari 1945 försvunne Budapestsvensken Raoul Wallenberg stop Sök kontakta Lichtner telegrafera hennes upplysningar

Cabinet

13/7-46
kl. 14.00

R. Wallenberg

BL ✓

Telegram i maskin chiffer från
Bukarest
Avsänt den 15/ 7 1946 kl 1830
Ankom den 15/ 7 1946 kl 2145
Utskrivet i 2 exemplar
Detta är originalet

INK. UT... D. N:o 11:01 46
16 JUL. 1946
AVD. P | 2 | Bu

13/7 P2 Bu

46. Edert chiffer 57. Genom R.K. är det ej möjligt att få upplysning, då detta aldrig tillåtits kontakt med ryska fångläger. Möjligen kan Manfred Lundberg, vår 50 av den 6 november 1945, veta något, då denne vid samma tidpunkt som angivits fördes från Tjeckoslovakien till Focsani. Skall söka att genom ryske överbefälhavaren i Rumänien få upplysning, men föga hopp att de lämna sådan, i varje fall kommer svar att dröja länge. Har genom lutherska biskopen Sibiu begärt diskret efterlysning i evangeliska församlingarna efter person omnämnd i Edert enclair 46, vilken sannolikt sachsare, som bortförts för tvångsarbete i Ryssland. Arbetsfrivilliga i Ryssland finns ej.

18/12 R 20 Bu/25

("rumän", omnämnd av Sandeberg) 1/7 46

1/7 P2 Bu

Reuterswärd.

Coll:

Edelstam/SW.

KUNGL. UTRIKES DEPARTEMENTET

Telegram

ang. Raoul Wallenberg.

STOCKHOLM 16.7.46. 19		
N:o 65	Chiffer.	BIL.
INK. D. N:o 193/161.		
AVD. P	GR. 2	MÅL. Eu

Légation Suède

~~Budapest~~.

BERN.

En av Internationella röda korsets i Genève tidigare delegater i Ungern har meddelat att han i mars 1946 träffat en Grenzoberleutnan Hodosi Kovacs Geza i Orosvar, som uppgivit att han suttit fängslad tillsammans med en bankir Engeström och Wallenberg i en ort Winterstoll i Tjeckoslovakien. Hodosi Kovacs hade tillfångatagits 11 januari 1945 i Buda Dünde utca av fyrtiotredje ryska divisionen. Engeström hade frigivits och återvänt till Sverige medan Wallenberg den 26 maj 1945 blivit bortförd med nämnda division, som för närvarande vore stationerad i Focsani i Bessarabien. Engeström, som torde vara

Exp 16/7 1300

identisk med doktor Edward M. Engeström, Fridhemsborg, Malmö,
vistas under adress Hotel Bauraulac, Zürich.
lär numera ~~ha återvänt till Budapest.~~ Sök om möjligt ~~få~~ höra
honom i saken
~~ovanstående bekräftat av honom~~.

Cabinet

Edelstam/ss

KUNGL. UTRIKES
DEPARTEMENTET

ang. Raoul Wallenberg

STOCKHOLM Stockholm den 17 juli 1946. 19		
N:o 4313		BIL.
INK. D. N:o 11:B/46.		
AVD. P	GR. 2	MÅL. Eu

Herr Manfred Lundberg,
c/o Dittrich,
Svartmannagatan 16 I,
S t o c k h o l m.

Härmed har jag äran anhålla, att Ni snarast möjligt måtte uppsöka mig i utrikesdepartementet, Arvfurstens Palats, Gustav Adolfs Torg under tiden 9.30 - 12.30 och 14 - 16.30. Därest dessa tider äro olägliga för Eder, torde Ni benäget ringa mig namnanrop utrikesdepartementet eller 10 55 59.

Edelstam

Sekreterare.

Lundberg per telefon meddelat att han tarkan träffat eller hört talas om R.W. i Focsani lägret Em.

17.VII.46

R. Wallenberg

BL

Telegram i maskin chiffer från
Bern
Avsänt den 17 / 7 19 46 kl 1945
Ankom den 17 / 7 19 46 kl 2120
Utskrivet i . exemplar
Detta är originalet

INK. UTRIKESDEPT
D. N:o 610 | 67
18 JUL. 1946
AVD. 4 | GR. 2 | MAL. Ru

16/7 P2

67. Edert chiffer 65. Engeström uppger sig sista gången träffat Wallenberg strax före julen 1944. Tiden februari-juni i fjol vistades han jämte Hodosi och 160 andra av ryssarna fängslade personer på ett flertal platser, möjligen även Winterstoll. Erhöll denna tid aldrig minsta meddelande från eller om Wallenberg ännu mindre såg honom. Vid Sverige-besök i vintras överlämnade han Wallenbergs familj en Bericht, gjord av IRK-delegaten Weichmann, Budapest, den siste som enligt Engeströms uppfattning sammanträffat med Wallenberg.

Söderblom.

19.7 PM
22.7 Hbr Dr K. Lauer

Coll:

Pv. tr. Sth. 1945

STOCKHOLM
19 JUL. 1946
SKEPPSBRON 2

TELEGRAM.

TELEGRAFVERKET.

sss roma 136 20 19 1110 etat =

cabinet stockholm =

INK. UTRIKES DEPT.
D. N:o 32-a 195
19 JUL. 1946
AVD. P GR. 2 MÅL. Sa

13/7

195 edert 247 konsulatet milano telegraferar lichtner med fru oantraeffbara aeven eftersoekt av questuran foer oregelbundna affaerer = croneborg +

Exp. av

Form. nr 200
(1939)

Lithografiska AB Norrköping 10/1 46. 5,000,000

TELEGRAM.

Nr

Cabinet

Utsändes hela dygnet.

Kungl. Utrikesdepartementet

Gustaf Adolfs Torg 1

KUNGL. UTRIKES
DEPARTEMENTET

ıng. Raoul Wallenbergs
'örsvinnande.

P & Eu I

P.M.

Herr Manfred Lundberg, Svartmangatan 16 I, har per telefon upplyst, att han hållits fängslad i Focsanilägret i tre veckor i augusti månad 1945. Han hade aldrig hört talas om Raoul Wallenberg och hade ej heller hört, att det skulle ha funnits någon svensk i lägret. De flesta fångarna fördes efter några veckor vidare till olika läger i Kaukasus.

Stockholm den 19 juli 1946.

KUNGL. UTRIKES
DEPARTEMENTET Edelstam/YL

ang. Raoul Wallenbergs
försvinnande.

STOCKHOLM	Stockholm den 22 juli 1945. 19	
N:o Y613		BIL.
INK. D. N:o 193/161		
AVD. P	GR. 2	MÅL. Eu I

Till Doktor Kálmán L a u e r, Stockholm.
/Valhallavägen 174/

Åberopande Edert brev den 5 dennes ber jag få meddela, att Utrikesdepartementet genom beskickningen i Bern varit i förbindelse med doktor Edward M. Engeström, som för närvarande vistas i Zürich. Engeström meddelade, att han sista gången träffat Wallenberg strax före jul 1944. Han uppgav sig ha vistats under tiden februari - juni 1945 jämte den av herr Imfeld omnämnde Hodosi på ett flertal olika platser, möjligen även i Winterstoll. Under denna tid erhöll han aldrig minsta meddelande från eller om Wallenberg, ännu mindre träffade han honom.

/u/ Grafström

EXP 23/7 Y

R. Wallenberg
a/ Sandberg sk
Makarova

BL ✓

INK. UTRIKES DEP:T
D. N:o 28:D | 150
26 JUL. 1946
AVD. P | GR. 2 | MÅL. Kut

Telegram i maskinchiffer från Moskva

Avsänt den 25/ 7 1946 kl 2210
Ankom den 26/ 7 1946 kl 0730
Utskrivet i ☐ exemplar
Detta är originalet

28/6 PR Zu I
24/6 PR Zu

150. Sedan innehållet i Edra 149 och 152 utan omnämnande av af Sandeberg delgivits utrikesministern i början av juli tillfrågade jag igår onsdag Abramov, huruvida något erfarits om Wallenberg. Han upplyste, att ännu intet nytt fram kommit samt frågade samtidigt om hur fallet Makarova utvecklats. Abramov nämnde att af Sandeberg numera hemkommit och publicerade tidningsartiklar, varav han tagit del.

Barck-Holst.

Coll:

Pv. tr. Sth. 1945

Stockholm 24/7 46

D. N:o 193 806
26 JUL. 1946
AVD P | SB 2 | MAP Eu I

Kungl. Utrikesdepartementet
Politiska avd.
I Byrån

Åberopande Eder skrivelse av den 8 juli 1946 får jag härmed meddela att Zoltan Lichtners adress är: Hotel Continental, Milano. Han lämnade Budapest den 22 dec. 1944 och det är mig ej bekant huruvida han har några upplysningar om Raoul Wallenbergs fö-

svinnande, men det kanske finns en möjlighet att han trots att han lämnade så tidigt som i dec. 1944 har ngn kännedom om R. Wallenbergs öde.

Tyvärr har jag ej försän mer fått kännedom av Edert brev då jag varit bortrest.

Högaktningsfullt

Fru Ulla Lignell

Furusundsgatan 8

Tel. 619454 613310

R. Wallenberg.

Telegram i maskin chiffer från

Bukarest
Avsänt den 1/8 1946 kl 1130
Ankom den 2/8 1946 kl 2230
Utskrivet i exemplar
Detta är originalet

INK. UTRIKES DEP:T
D. No 40 | 52
2 AUG. 1946
AVD. | GR. 2 | MÅL.

Hbr. Dr. Lauer, Helm, 3. VIII. 46.

52. Vårt chiffer 46. Ryska vederbörande förklara, att det är omöjligt att fastställa om Wallenberg har varit i Focsani.

Reuterswärd

Coll:

Edelstam/ss

KUNGL. UTRIKES DEPARTEMENTET

efterforskning av Raoul Wallenberg.
t.i.

STOCKHOLM 19 Stockholm den 3 augusti 1946.		
N:o 5993		BIL.
INK. D. N:o 11:B/52		
AVD. P	GR. 2	MÅL. Eu I

Till Doktor Kálmán Lauer, Valhallavägen 174, Stockholm.

I anslutning till utrikesrådet Grafströms brev den 22 juli 1946 ber jag få meddela, att beskickningen i Bukarest inberättat, att vederbörande ryska myndigheter därstädes förklarat, att det tyvärr vore omöjligt fastställa, om Wallenberg uppehållit sig i lägret i Focsani.

Den i Aftonbladet den 29 juni och 7 juli 1946 omnämnda ungerskan Lichtner, som eventuellt skulle kunna lämna upplysningar om Wallenbergs försvinnande, har eftersökts av beskickningarna i Bern och Rom samt av konsulatet i Milano utan resultat. Hon har tyvärr på de platser, där hon vistats, fått mindre goda vitsord och i Milano, dit hon sist spårats, är hon även eftersökt av questuran "för oregelbundna affärer".

Bagge

6.VIII.46.

KUNGL. UTRIKES DEPARTEMENTET

Lundborg/LB

Telegram

STOCKHOLM 12.8.46. 19		
N:o 5	chiffer (BUD)	BIL.
INK. D. N:o		
AVD. P	GR. 2	MÅL. Eu I

ang. Raoul Wallenberg.

Till Besk. Budapest.

Hodosi Kovacs Geza, Grenzoberleutnant i Orosvar har i mars 1946 för IRK-delegat uppgivit att han i början av 1945 i rysk fångenskap i Winterstoll Tjeckoslovakien sammanträffat med Raoul Wallenberg. Ungerska med svenskt skyddspass Livia Lichtner född 16 maj 1911 gift med Zoltan Lichtner född 29 november 1900 senaste här kända uppehållsort Milano numera eventuellt återvända till Budapest skulle enligt uppgift ha vissa upplysningar om Wallenberg.

Sök kontakta ovanstående telegrafera deras upplysningar

Cabinet

Lundborg/LB

V

KUNGL. UTRIKES
DEPARTEMENTET

ang. artikel i "OBS:" om
Raoul Wallenberg.

U.n.

STOCKHOLM Stockholm den 12 augusti 19 1946.		
N:o 1 bil. 3/4		BIL.
INK. D. N:o		
AVD. P	GR. 2	MÅL. Eu I

Broder,

./. Med översändande av nr 13 av tidsskriften OBS: ber jag få fästa uppmärksamheten på en däri intagen artikel angående Raoul Wallenberg. Som Du finner, summerar artikelförfattaren även ihop de åtgärder, som hittills vidtagits för efterforskning av Wallenberg.

/u/ Lundborg

T.f. Chargé d'Affaires Barck-Holst,
M o s k v a.

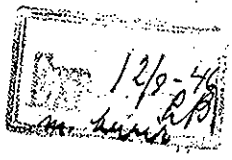

R. Wallenberg

Telegram iblankettchiffer från
Budapest
Avsänt den 14 / 8 19 46 kl
Ankom den 14 / 8 19 46 kl 2110
Utskrivet i / exemplar
Detta är originalet

INK. UTRIKESDEP:T
D. N:o 9: 13 | 9
15 AUG. 1946
AVD. P. | GR. 2 | MÅL Ung I

9. Repetera Edert chiffer 5 från diarienummer till Geza samt namnet Lichtners uppehållsort.

Gerring.

repetition expedierad 14/8 AK

Coll: AK

Pv. tr. Sth. 1945

KUNGL. UTRIKES
DEPARTEMENTET

Telegram

STOCKHOLM 15 augusti 1946		
N:o 7	BUD	BIL.
INK. D. N:o		
AVD. P	GR. 2	MÅL. Eu I

ang. delrep av tgm 5.

Ministre Suède,
Hotel Bristol,
B u d a p e s t.

Edert 9. Hodosi Kovacs Geza. Lichtners senast kända uppehållsort Milano, nu möjligen Budapest.

Cabinet.

10³⁰
Exp. 15/8 AIE

KUNGL.
SVENSKA BESKICKNINGEN

ang. kommunistisk tidnings-
artikel om Raoul Wallenberg.

Oslo den 17 september 1946

Nr 1376 1 bil. i 3 ex.

I 1

INK. UTRIKES DEPT.
D. N:o 28 | 1376
18 SEP. 1946
AVD. P | GR. 2 | MÅL. Eu F

Till Hans Excellens Herr Ministern för Utrikes Ärendena.

./.

Jag får vördsamt härjämte insända urklipp av en i den kommunistiska tidningen Friheten införd artikel, kallad "Raoul Wallenberg - en svensk Pimpernel. Legasjonssekretaeren som ble en solidaritetens martyr".

Om Wallenbergs försvinnande säges i artikeln endast att han efter Budapests befrielse i sällskap med två sovjetofficerare körde mot Debrecen för att komma i förbindelse med den demokratiska ungerska regeringen och att från denna resa kommo varken han eller de två sovjetofficerarna tillbaka. Närmare upplysningar om Wallenbergs mystiska försvinnande har man icke, sägs det i artikeln.

Johan Dech. [signature]

Raoul Wallenberg — en svensk Pimpernel.

Legasjonssekretæren som ble en solidaritetens martyr.

Av Joseph Nadass.

Den 19. mars 1944 okkuperte Hitler Ungarn. Gestapo og det fascistiske ungarske politiet tok til med å arrestere jøder og tyskfiendtlige politikere. Fengslene i Ungarn var stappfulle.

Da utlandet i juni 1944 ble klar over den terroren som hersket i Ungarn, kom legasjonssekretær Raoul Wallenberg, etter ordre fra den svenske kongen, til den svenske ambassaden i Budapest. Først ordnet Wallenberg svensk «beskyttelsespass» — etter forhandlinger med den fascistiske ungarske regjering og de tyske myndighetene — for alle som hadde familie-, vennskaps- eller forretningsforbindelser med Sverige. Det var

Legasjonssekretær Raoul Wallenberg.

en slags leidebrev, og de som hadde et slikt dokument, ble betraktet som svenske statsborgere. Videre fikk han under forhandlinger med den fascistiske innenriksministeren i Ungarn og den tyske Sicherheitsdienst ordnet det slik at jøder under svensk beskyttelse ikke skulle bære den gule Davidstjernen For jødene som bare fikk lov å gå å gatene i to timer om dagen, betydde dette bevegelsesfrihet — ja endog livet. Høydepunktet i Wallenbergs heroiske kamp kom da den ungarske quislingen Franz Szalasi kom til makten den 15. oktober 1944. I Budapest ble det opprettet Ghetto. Jødene ble fredløse, og beboerne av ghettoen ble bortført av Szalasibanditter og myrdet på Donaukaien. Wallenberg ordnet det slik i konferanse med den ungarske utenriksministeren, at jøder under svensk beskyttelse fikk bo utenfor ghettoen i de såkalte «svenske protektoratbygningene», og de kunne ikke deporteres til Tyskland. De nazistiske myndighetene gikk med på at det skulle utsendes 600 beskyttelsespass, men Wallenberg delte ubekymret ut 10 000 leidebrev. De underordnede myndighetene, SS-folk og nazistiske revolverbanditter, Szalasigangsterne tok ofte ikke hensyn til utenriksministerens overenskomst med den svenske legasjon og slepte bort jøder fra protektoratbygningene. De skulle enten deporteres til Tyskland eller myrdes på Donaukaien. Men Wallenberg var alltid til stede, dag og natt og befridde de ulykkelige. Som en Scarlat Pimpernell var han overalt natt som dag for å redde de av hans myndlinger som trengte hjelp.

Det er kjent at han flere ganger hadde et større oppgjør med general Winckelmann, lederen av Gestapo i Ungarn og med S.S.-general Eichmann som var Hitlers øverste myndighet når det gjaldt jødene. Det hendte at jøder med svensk beskyttelsespass ble slept bort for å bli deportert til Tyskland, men at Wallenberg med bil forfulgte deportasjonstoget, fikk det til å stoppe og takket være hans energiske opptreden lyktes det ham å få sine myndlinger med tilbake til Budapest. Wallenberg visste at SS-folkene og Gestapo og Szalasibanden hatet ham, derfor skiftet han daglig bopel. På denne måten lyktes det ham å få oppleve frigjøringen, da den Røde arme marsjerte inn i Budapest. Etter frigjøringen kjørte Wallenberg i selskap med to sovjetoffiserer mot Debrecen, en by i Øst-Ungarn for å komme i forbindelse med den demokratiske ungarske regjeringen. Fra denne turen kom [illegible] ken ha[illegible] rene [illegible] m Wal-

av den største ungarske billedhuggeren: Paul Patzay. Den gaten hvor de svenske protektorathusene var er nå oppkalt etter ham. Således hedrer byen Budapest den store solidaritetens martyr.

R Wallenberg

BL ✓

Telegram iblankettchiffer från
Budapest
Avsänt den 18/9 1946 kl 0905
Ankom den 18/9 1946 kl 2130
Utskrivet i) exemplar
Detta är originalet

9:D 10

P 2 Su I
(R 20 Su)

pm U.D. 5 9/1 R 20 Su / Wallen
R 20 Su / 48

19.9 Chtel Wien
19.9 Hbr Hägglöf

13. Enclair 5. Hodosi har uppgivit att han tillsammans med Wallenberg vistats i rysk fångenskap från den 25 mars 1945 hos ryska 46:e nkvd-kommandot, som förflyttades från trakten av Budapest via Österrike till Deutsch-Winterstall i Tjeckoslovakien där Hodosi lössläpptes den 27 maj, då han såg Wallenberg sista gången. Wallenberg var politisk fånge anklagad som ledare för verksamhet för understödjande av tyska nazielement i Ungern. Hodosi hade hösten 1944 samarbetat med Wallenberg, varför misstag på person uteslutet. Wallenberg enligt Hodosi frimurare. Österrikaren Georg Eisenharten von Rothe, bostad Himmelfortgasse 14, Wien 1, hade i Strasshofe i Tjeckoslovakien varit fånge tillsammans med Wallenberg månadsskiftet april-maj 1945. Hodosi, som tidigare varit detektiv i ungerska polisen, gör ej vederhäftigt intryck. Han karaktäriseras på flera håll som lögnare och fantast. Skrivelse följer. Vi fortsätta efterforskningarna Lichtners.

Gerring.
Pv. tr. Sth. 1945

Coll:

KUNGL. UTRIKES DEPARTEMENTET

Petri/YL

ang. R. Wallenbergs försvinnande.

U.n.

STOCKHOLM Stockholm den 19 september 19 1946.		
N:o 791		BIL.
INK. D. N:o 9:B/13		
AVD. P (R	GR. 2 20	MÅL. I Eu Eu /allm/

Broder,

I frågan om Raoul Wallenbergs försvinnande ha vi från beskickningen i Budapest erhållit uppgift, att en f.d. ungersk Grenzoberleutnant vid namn Hodosi Kovacs Geza påstått sig tillsammans med Wallenberg ha vistats i rysk fångenskap mellan den 25 mars och den 27 maj 1945 hos 46:e nkvd-kommandot, som förflyttades från trakten av Budapest via Österrike till Deutsch-Winterstall i Tjeckoslovakien. Wallenberg skulle varit politisk fånge och anklagad att ha lett verksamhet för understödjande av tyska nazi-element i Ungern. Hodosi skulle hösten 1944 ha samarbetat med Wallenberg, varför misstag på person vore uteslutet. Beskickningen framhåller, att Hodosi icke gjort något vederhäftigt intryck och på flera håll karakteriserats såsom lögnare och fantast. Hodosi hade uppgivit, att svenske bankiren Engeström skulle varit medfånge till honom och Wallenberg. Engeström påstår sig emellertid icke ha sett Wallenberg sedan nyåret 1944. Beskickningen i Wien söker nu uppnå kontakt med en person vid namn Georg Eisenharten von Rothe, som enligt Hodosi även skulle varit Wallenbergs medfånge.

Detta meddelas för Din information.

/u/ Gräfström

Envoyén Hägglöf,
Moskva.

21.9

Petri/YL

KUNGL. UTRIKES DEPARTEMENTET

ang. Rauol Wallenbergs försvinnande

Telegram

STOCKHOLM den 20 sept. 1946		
N:o /	chiffer	BIL.
INK. D. N:o 9:B/13		
AVD. P ~~R~~	GR. 2 ~~20~~	MÅL. Eu I ~~Eu~~

Besk. i Wien.

Enligt uppgift av ungerske f.d. Grenz-oberleutnant Hodosi, vars vederhäftighet dock starkt ifrågasatts, skulle österrikaren Georg Eisenharten von Rothe, Himmelfortgasse 14, Wien, träffat Raoul Wallenberg i ryskt fångläger april-maj 1945. Tag kontakt Rothe.

Cabinet

Ep 20/9 1310 Z

efterforskning av R Wallenberg

Telegram i blankettchiffer från

Wien
Avsänt den 26 / 9 1946 kl 1220
Ankom den 26 / 9 1946 kl 2230
Utskrivet i 2 exemplar
Detta är originalet

48:D 2

P 2 Su I

P 2 Su I (Rol)

2. Rothe, Edert chiffer 1, avreste i mars 1946 till München uppsökande hustrun där. Hans nuvarande adress okänd här.

Jens Malling.

Coll:

Pv. tr. Sth. 1945

Dekanosovs skrivelse till Söderblom den 16.1.45

Originalet se hbr Sohlman-Lundberg 10.1.56.

KUNGL.
SVENSKA BESKICKNINGEN
ang. Raoul Wallenberg

Budapest den 16 september 1946.

Nr 127

R 18

Strängt förtroligt.

9 127

Reg. P 2 ZuL

Till Hans Excellens Herr Ministern för Utrikes Ärendena.

I anslutning till vad telegrafiskt härifrån inberättats får jag vördsamt meddela, att jag denna dag i Oroszvár sammanträffat med gränslöjtnanten Géza Kovács Hodosi, som därvid lämnade följande upplysningar rörande legationssekreteraren Raoul Wallenberg.

Hodosi, som länge vistats i Sydamerika och Ostindien, hade år 1938 anställts som detektiv vid ungerska polisen med tjänstgöring vid byrån för kontroll av utlänningar. I denna sin egenskap hade han sommaren 1944 sammanträffat med Wallenberg och av denne sedermera anförtrotts vissa uppdrag; bl. a. hade han fungerat som förbindelseman mellan Wallenberg och olika ungerska myndigheter. Den 25 februari 1945 hade Hodosi arresterats av den ryska polisen i Budapest på grund av innehav av främmande valuta (förmodligen även med anledning av sin tidigare verksamhet vid polisen) och därefter under tre månader hållits i fängsligt förvar hos ett NKVD-förband, av Hodosi kallat "46:e NKVD-kommandot", som följt efter fronttrupperna allteftersom de framryckt och till följd härav ofta bytt kvarter. Han kände icke till namnen på några officerare eller kunde ge andra uppgifter till ledning för förbandets identifiering. Från den 25 mars (NKVD-förbandet hade då legat i Banhida 80 km från Budapest) hade även Wallenberg varit fånge i samma lokal som Hodosi. De hade tillsammans hållits i fängsligt förvar och delat cell till dess Hodosi frigetts. Den 30 mars hade kvarteret flyttats till Nagy-Igmánd, den 2 april till Györ, den 5 april till Magyarovár, den 10 april till Bruck, därefter till Bratislava, Strasshofe samt slutligen till Deutsch-Winterstall i Tjeckoslovakien, dit förbandet anlänt den 7 maj. Några veckor senare, den 27 maj, hade Hodosi fått lämna fängelset

och sedan dess icke sett Wallenberg.

Wallenberg hade omtalat för Hodosi, att han arresterats på en gata i Budapest av ryska NKVD-poliser (tidpunkten därför kunde Hodosi ej erinra sig) och sedan dess hållits i fängsligt förvar hos ryssarna. Han hade anklagats för att ha varit ledare för en verksamhet, som understött tyska och nationalsocialistiska element i Ungern samt bedrivit spioneriverksamhet. Wallenberg hade varit klädd i en gråaktig enradig sportkostym och låga bruna sportkängor med spännen. Hodosi uppgav vidare, att Wallenberg sagt sig vara frimurare. När Hodosi sista gången sett Wallenberg, hade denne varit mycket avmagrad men vid gott mod trots umbärandena under fängelsevistelsen.

På fråga, huruvida andra medfångar sammanträffat med Wallenberg, sade sig Hodosi endast känna namnet på en, nämligen österrikaren Georg Eisenbarth von Rothe, som i slutet av april någon dag varit inhyst i samma cell som Wallenberg och Hodosi i Strasshofe. von Rothe hade varit ingenjör vid Floridsdorffs lokomotivfabrik och bodde nu Himmelfortgasse 14, Wien I. (Härom har beskickningen direkt tillskrivit t.f. chargé d'affaires Malling i Wien). De övriga medfångarna hade varit tre Vlassov-officerare, vars namn Hodosi ej kunde erinra sig och som troligen ej längre vore i livet.

Vid återkomsten till Budapest i början av juni 1945 hade Hodosi i enlighet med instruktioner av Wallenberg velat uppsöka svenska beskickningen, men då någon sådan icke existerat vid denna tid, hade han omtalat sina upplevelser bl. a. för journalisten Szatmári (korrespondent till Svenska Dagbladet och Basler Nachrichten samt ordförande i utlandskorrespondenternas förening härstädes). Kort därefter hade Hodosi förflyttats till sin nuvarande post vid gränspolisen i Oroszvár, en by vid gränsen till Tjeckoslovakien.

De i Hodosis berättelse förekommande tids- och ortsuppgifterna återfinnas i de fickdagboksanteckningar, som Hodosi nedskrev kort efter fängelsevistelsen; Wallenbergs namn förekommer dock icke där. Med bestämdhet hävdar Hodosi, att det icke föreligger något tvivel om att medfången varit identisk med Wallenberg, som Hodosi säger sig ha känt väl. Rörande Hodosis trovärdighet finnes emellertid anledning att ställa sig skeptisk. Han gör icke intryck av att vara ett vare sig omdömesgillt eller vederhäftigt vittne. För att bestyrka sina uppgifter om samarbetet med Wallenberg har

Hodosi refererat till några av dennes medhjälpare, vilka emellertid sakna kännedom om Hodosis förbindelser med Wallenberg. Det är dock troligt, att han åtminstone sett Wallenberg och kände denne till utseendet. Dr. Sándor Brody (vicepresident i köpmannaförbundet), som känner Hodosi från dennes verksamhet såsom detektiv vid det läger, där Brody var internerad 1944, förklarar, att Hodosi i tjänsten uppförde sig väl mot de internerade - "er war anständig und wohlgesinnt" - men karakteriserar honom i övrigt som en föga pålitlig person, som vore i stånd att duka upp de mest fantastiska påståenden. Varken Brody eller någon annan tillfrågad har hört Hodosi omnämna sitt samarbete med Wallenberg. Hodosis uppgift att han i juni 1945 berättat sina upplevelser för Szatmári äro enligt denne fullständigt gripna ur luften. Hodosi hade överhuvudtaget aldrig ens nämnt Wallenbergs namn för Szatmári. Som journalist hade Szatmári självfallet icke försummat något tillfälle att söka skapa klarhet rörande Wallenbergs försvinnande. Szatmári betecknade Hodosi som lögnaktig och otillförlitlig - "ein ganz übler Mensch" - vars utsago om samarbetet med Wallenberg icke förtjänade tilltro.

I avvaktan på möjlighet att konfrontera Hodosi med Wallenbergs medhjälpare söker beskickningen kontrollera riktigheten av Hodosis uppgifter och inhämta upplysningar för bedömande av hans trovärdighet.

Efterforskningarna fortsätta rörande makarna Lichtner, vilkas nuvarande adress icke synes vara tillgänglig för de ungerska myndigheterna.

Gillis Gerling

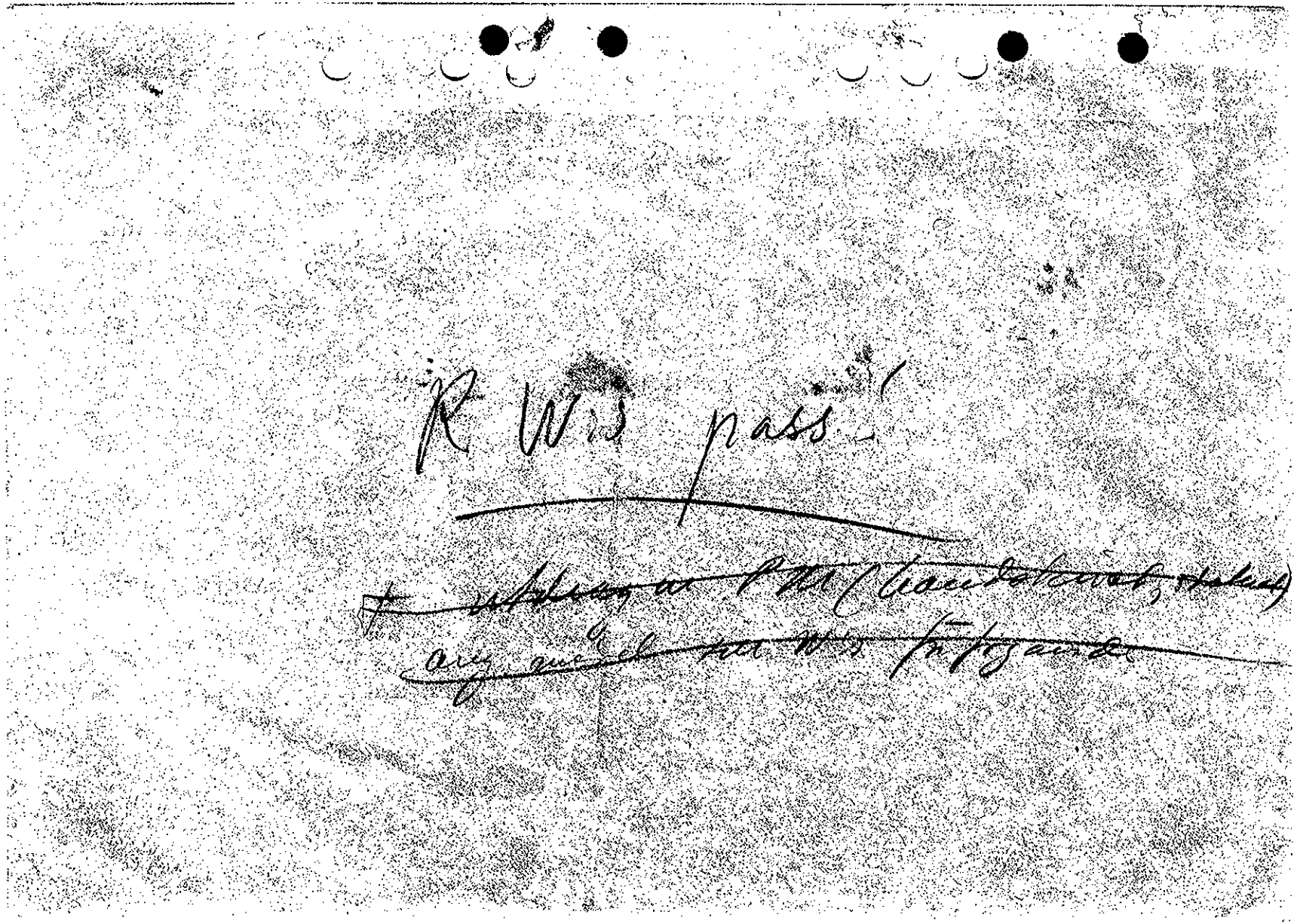

Utdrag ur p.m.

R.W. använde för sin hjälpverksamhet i Ungern 1944 medel ställda till hans förfogande av American Joint Distribution Committee. I. Stockholms Enskilda Bank insattes å ett för ändamålet i R.W:s namn öppnat specialkonto hösten 1944 sådana medel till ett belopp av c:a kronor 250:000. En del av dessa medel överfördes på R.W:s order till konto hos Schweizerische Bankverein.

Kursen var hösten 1944: 4,15 el. 4,18 kronor för 1 dollar

K.O.M.S.

Pass Nr 248 den 30 Juni 1944

1) Titulatur Sekreterare vid K. Mts Beskn i Budapest

2) Förnamn (samtliga) Raoul Gustaf

3) Tillnamn Wallenberg

4) Passinnehavaren åtföljes av sitt (sina) barn (under 12 år) —

5) Resans mål (länder) (Ungern) utl.

6) Resans ändamål: offentl. uppdrag för

7) Födelseort Stockholm

8) Födelseår och -datum 4.8.1912

9) Signalement:

kroppslängd: cm 176

hår: ljusblont, mellanblont, mörkblont, brunt, svart, rött, gråsprängt, grått, vitt. Skallig.

ögon: blå, grå, ljusbruna, mörkbruna.

skägg: mustascher, pipskägg, helskägg, slät

ansikte: ovalt, runt, avlångt

särsk. kännetecken: ärr, födelsemärke, glasögon, pincenez, monokel

10) Referenser Bankdirektör Jacob Wallenberg

Stockholm den 30.6 1944

R. Wallenberg

Adress: Bragevägen 12, Sthlm

Tel.nr 209272, 672283

Fotografi

För Utrikesdepartementets anteckningar:

Blå bok. Kabinettspass med påskrift "Passeport Diplomatique".

Passets giltighetstid 31.12.1944. Länder: ~~utl.~~ Tyskl. ö Ungern

Utan avgift. Avgift: stämpel ..... kr.

Översättningar: ~~engelska~~ franska tyska ~~erfordras ej.~~

SVANSÄCKS TR. STHLM 435091

№ 689

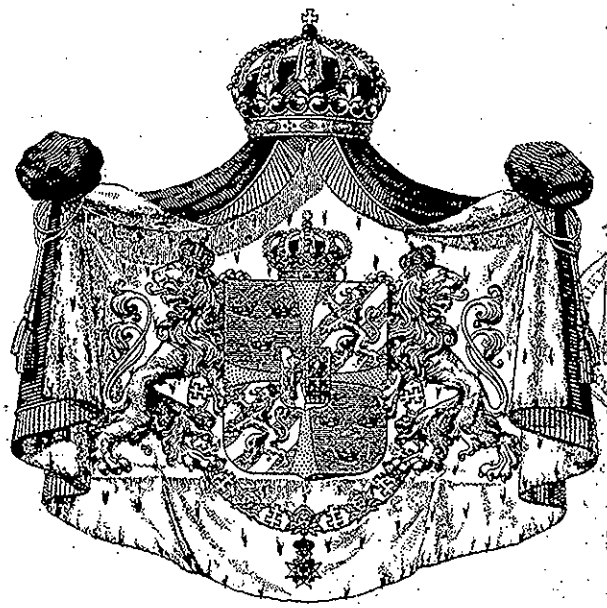

№ 304.
Gültig für Reise
ins Ausland bis zum
30. Juni 1942.
Stockholm den 22. Dezember
1941.
Polizeisekretär

Kungl. Maj:ts

till Sverige &c. &c. &c. Minister för Utrikes Ärendena anmodar alla vederbörande att låta svenske undersåten, Direktören Baron Gerstorff Wallenberg, vilken avreser till utlandet,

fritt och obehindrat passera samt lämna honom skydd och bistånd i händelse av behov.

Stockholm den 10 oktober 1941.

På Ministerns vägnar:

Wallenberg

Innehavarens namnteckning.

Byrachef

№ 247.
Gültig für Reise
ins Ausland bis zum
31. Dezember 1942.

No 689

Gültig für Reise ins Ausland bis zum 30. Juni 1942.
Stockholm den 22. Dezember 19..

G.W. Rennel
Protokollchef
f.-k.

KUNGL. UTRIKESDEPARTEMENTET MAKULERAS

Kungl. Maj:ts

till Sverige &c. &c. &c. Minister för Utrikes Ärendena

anmodar alla vederbörande att låta svenske undersåten, Direktören Baoul Gustaf Wallenberg, vilken avreser till utlandet,

fritt och obehindrat passera samt lämna honom skydd och bistånd i händelse av behov

Stockholm den 10 oktober 1941.

Å Ministerns vägnar:

G.W. Rennel
Byrachef

R. Wallenberg
Innehavarens namnteckning

KUNGL. UTRIKESDEPARTEMENTET MAKULERAS

No 247.
Gültig für Reise ins Ausland bis zum 31. Dezember 1942.
Stockholm den 16. September 194..

Carl Bergenstråhle
Pekretär
f.-k.

Återställes efter resans slut.

Gäller för resa och återresa intill 31 December 1941
Stämpel 9:- kronor

Kun gyldigt for Indrejse til
Danmark direkte fra Tyskland.
Udfærdiget i Forbindelse med
Durchlasschein-Nord Nr. 12603
i Henhold til alm. Bemyndigelse.

Vu à l'arrivée
Séjour autorisé au - 5 NOV 1942
Genève, le - 2 NOV. 1942

OFFICE CENTRAL POUR L'ÉCONOMIE DE GUERRE
Délivré ..... 20 ..... coupons de repas
" ..... conserves alimentaires
" ..... unités de savon
" ..... points de textiles
" ..... points de chaussures
Non renouvelable jusqu'au 1.11
GENÈVE, le 22/10
Service de l'Office Central

Vu à l'arrivée
Séjour autorisé au - 1 NOV. 1942
Genève, le 27 OCT. 1942

Anmeldung bei der Ortspolizei
innert 24 Stunden obligatorisch!

SCHWEIZERISCHE EIDGENOSSENSCHAFT
Nr. 1637/42 Nr. Bern .....
Doppelhausit -VISUM
Gültig zur Einreise in die Schweiz
Zahl der Einreisen: Zwei
Dauer: acht Tage
Aufenthaltsort: Diss.
Zweck: Durchreise nach Frankreich + zurück mit 8 Tagen Aufenthalt
Dieses Visum wird ungültig, wenn es nicht vor dem 22. Nov. 1942 benutzt wird.
Gebühr: frei
Für die Schweiz. Gesandtschaft in Stockholm
22. Oktober 1942
Der Kanzleichef

Ein- & Ausreise über: Basel od. St. Margrethen - Genf und Lindau

SCHWEIZERISCHE GESANDTSCHAFT IN STOCKHOLM
FRONTIÈRE SUISSE Genève 1 OKT. 1942 GENÈVE CORNAVIN
St. Margrethen

Gennemrejsevisum.
Visum Nr. 11609 Afgift RM. 340
Viseret i det Kongelig Danske Gesandtskab i Berlin. Gyldigt for Gennemrejse gennem Danmark ~~en gang~~ (Ud- og Hjemrejse)
Tiden inden 07/11 – 10/11 1942
~~Dette Visum berettiger til Ophold i Danmark + 3 Dage paa hver~~ Gennemrejse(n).
Berlin, den 6/11 1942
P. O. V.
B. E.
Raulke.

Indrejst den - 7 NOV. 1942
Gedser.
Paskontrollen (S)

Udrejst den 8 NOV. 1942
Helsingør.
Paskontrollen (Ø)

- 2 NOV. 1942

SCHWEIZ
A - 5. NOV. 42.
ZÜRICH-FLUGPLATZ

OFFICE CENTRAL POUR L'ÉCONOMIE DE GUERRE
Délivré 20
2.11.

Translation.

We the undersigned,
Minister for Foreign Affairs of His Majesty the King of Sweden etc. etc. etc.
hereby request all civil and military authorities
to permit safely and freely to pass
and in case of need to give all lawful
aid and protection
Given at Stockholm this day of
For the Minister
(signed)
-Chief of Division-

Ausgestellt für die Rückreise
Malmö
- 2. NOV. 1942

Valid for the Journey and Return ditto until 6 Nov. 1942

M. Raoul Gustaf Wallenberg
Gesandtschaft Stockholm

Consulat de France à Stockholm

VISA d'ENTRÉE
utilisable pour le franchissement de la frontière
jusqu'au 15 Novembre 1942
Valable pour un seul voyage
et un séjour en France
de (3) trois semaines
à dater du passage à la frontière française.
Motif du voyage : affaires

COMMISSARIAT DE POLICE 2 ENTRÉE 10 OCT. 1942

Ausgestellt 23/10
S. A. Flugh. Stn. Tempelhof

Deutsche Gesandtschaft
Stockholm
23. OKT. 1942

Nr. 3266 Gebühr 3.40
Durchreisesichtvermerk
für Raoul Wallenberg geb. 4.8.12 schwedischer
(Name des Inhabers)
zur Reise durch das Reichsgebiet — und zurück —
über die Grenzübergangsstelle(n) Berlin-Flughafen
Der Sichtvermerk kann zum Grenzübertritt bis zum 23. November 1942 ... eine Woche benutzt werden.
Die Durchreise muss innerhalb von ... Tagen vom Grenzübertritt ab erfolgen.
Reisefrist ... Tage / ... Wochen vom Grenzübertritt ab (Einreisetag eingerechnet).
Stockholm, den 22. OKT. 1942 ... 194 ...

DEUTSCHE BANK
Grenzübergang gestattet am 23. OKT. 1942
DEUTSCHE BANK
Grenzübergang gestattet am 23. OKT. 1942

Séjour autorisé au - 2 NOV. 1942

Genève, le - 2 NOV. 1942

OFFICE CENTRAL POUR L'ÉCONOMIE DE GUERRE

Délivré ..... 20 ..... coupons de repas
" ..... cartes alimentaires
" ..... unités de savon
" ..... points de textiles
" ..... points de chaussures

Non renouvelable jusqu'au 1.11.

GENÈVE, le 27.10.42

Service du Fichier Central

Vu à l'arrivée

Séjour autorisé au - 1 NOV. 1942

Genève, le 27 OCT. 1942

transit

Anmeldung bei der Ortspolizei innert 24 Stunden obligatorisch!

Bar- & Ausreise über: Basel od. St. Margrethen - Genf und Umgebung

SCHWEIZERISCHE EIDGENOSSENSCHAFT

Nr. 1637/42 Nr. Bern .....

Doppeltransit - VISUM

Gültig zur Einreise in die Schweiz

Zahl der Einreisen: zwei

Dauer: acht Tage

Aufenthaltsort: div.

Zweck: Durchreise nach Frankreich u. zurück mit 8 Tagen Aufenthalt

Dieses Visum wird ungültig, wenn es nicht vor dem 22. Nov. 1942 benutzt wird.

Gebühr: erfrei

Für die Schweiz. Gesandtschaft in Stockholm

22. Oktober 1942

Der Kanzleichef

Alfred Willi

FRONTIÈRE SUISSE

Schweiz. Gesandtschaft in Stockholm

22 OKT. 1942

GENÈVE CORNAVIN

St. Margrethen

Gennemrejsevisum.

Visum Nr. 11609 Afgift RM. 340

Viseret i det Kongelig Danske Gesandtskab i Berlin. Gyldigt for Gennemrejse gennem Danmark ~~(Ud- og Hjemrejse)~~ i Tiden inden 07/11 - 10/11. 1942

Udeur ~~Dette Visum berettiger til~~ Ophold i Danmark ~~i 3 Dage~~ paa ~~hver~~ Gennemrejse(n).

Berlin, den 6/11 1942

P. G. V.

E. B.

Paulkler

Indrejst den - 7 NOV. 1942 Gedser. Paskontrollen (2)

Udrejst den 8 NOV. 1942 Helsingør. Paskontrollen (7)

FRONTIÈRE SUISSE - 1 NOV. 1942

- 5. NOV. 1942

SCHWEIZ A - 5. NOV. 42. ZÜRICH-FLUGPLATZ

OFFICE CENTRAL POUR L'ÉCONOMIE DE GUERRE

Délivré 20

5.11.

2.11.

We the undersigned,

Minister for Foreign Affairs of His Majesty the King of Sweden etc. etc. etc.

hereby request all civil and military authorities to permit safely and freely to pass

and in case of need to give all lawful aid and protection

Given at Stockholm this day of

For the Minister

(signed)

Chief of Division.

Deutsche Grenzpolizei Warnemünde E. - 7. NOV. 1942

Valid for the Journey and Return ditto until 6 Nov. 1942

M. Raoul Gustaf Wallenberg

Légation

~~Consulat~~ de France à Stockholm

VISA d'ENTRÉE

utilisable pour le franchissement de la frontière

jusqu'au 15 novembre 1942

Valable pour un seul voyage et un séjour en France

de (3) trois semaines

à dater du passage à la frontière française.

Motif du voyage : affaires

Stockholm, le 21.10.1942

Le Secrétaire de la Légation

Nr. 3266 Gebühr 3.40

Durchreisesichtvermerk

für Raoul Wallenberg geb. 4.8.12 (Name des Inhabers) in Lidingö

zur Reise durch das Reichsgebiet — und zurück — über die Grenzübergangsstelle(n) Berlin-Flughafen od. Saßnitz od. Warnemünde und St. Margrethen od. Basel od. Kempweg nach Stockholm

Der Sichtvermerk kann zum Grenzübertritt bis zum 23. November 1942 einmal ausgenutzt werden.

Reisefrist: ... Tage / Wochen vom Grenzübertritt ab (Einreisetag eingerechnet).

Die Durchreise muss innerhalb von ... Tagen vom Grenzübertritt ab erfolgen.

Stockholm, den 22. OKT. 1942 194...

Deutsche Gesandtschaft

(Unterschrift)

Wappenstempel

Deutsche Grenzpolizei Flughafen Stuttgart

23. OKT. 1942

Grenzbescheinigung erteilt

Deutsche Grenzpolizei Lustenau-Bahnhof

24. OKT. 1942

Deutsche Grenzpolizei Flughafen Stuttgart

E. - 5. NOV. 1942

Grenzbescheinigung erteilt bis 7. 11. 42

Office fédéral de guerre pour l'Assistance

POSTE SANITAIRE DE FRONTIÈRE Genève

DEUTSCHE BANK FILIALE STUTTGART

Sätt 22/10 42

Spes 1.400

Pfes 1.000

Nr. 1672

Grenzbescheinigung erteilt

Deutsche Grenzpolizei Flughafen Stuttgart

23. OKT. 1942

DEUTSCHE BANK

23 OKT. 194

Grenzbescheinigung erteilt bis 7. 11. 42

Traduction.

Au nom
de Sa. Majesté le Roi
de Suède &c. &c. &c.
Nous, Son Ministre des Affaires Etrangères,
prions et requérons toutes les autorités civiles
et militaires de laisser passer librement
M. Wallenberg (Raoul Gustaf),
ingénieur suédois, Directeur,
se rendant à l'étranger,
et de lui donner aide et protection au
besoin.

Fait à Stockholm le 10 octobre 1941.
Pour le Ministre
Signé: O. Ramel
Chef de Section.

Valable pour le voyage d'aller et retour jusqu'au 31 décembre 1941.

Übersetzung.

8

Sr. Königl. Majestät des Königs
von Schweden &c. &c. &c.
Minister der Auswärtigen
Angelegenheiten
ersucht alle Civil- und Militair-Behörden,
den schwedischen Staats-
angehörigen Herrn Direktor
Raoul Gustaf Wallenberg,
welcher sich ins Ausland
begibt,
frei und ungehindert reisen zu lassen, auch nöthigen
Falls ihm Schutz und Beistand ange-
deihen zu lassen.
Stockholm, den 10. Oktober 1941.
Im Auftrage
Gez. O. Ramel
Sektionschef.

Gültig für Reise hin und zurück bis zum 31. Dezember 1941.

Hierdurch wird amtlich bescheinigt, dass der Passinhaber tatsächlich die durch die Photographie dargestellte Person ist und die untenstehende Unterschrift eigenhändig vollzogen hat.
Königlich Schwedisches
Ministerium d. A.

Personalbeschreibung:
Statur: 175 cm.
Haar: braun
Gesicht: oval
Augen: braun
Bart: —
Bes. Kennzeichen: —

Au nom
de Sa Majesté le Roi
de Suède &c. &c. &c.
Nous, Son Ministre des Affaires Etrangères,

prions et requérons toutes les autorités civiles
et militaires de laisser passer librement
M. Wallenberg (Raoul Gustaf),
ingénieur suédois, Directeur,
se rendant à l'étranger,

et de lui donner aide et protection au
besoin.

Fait à Stockholm le 10 octobre 1941.
Pour le Ministre:

Signé: O. Ramel
Chef de Section

Valable pour le voyage d'aller et retour jusqu'au 31 décembre
1941.

Ihr Königl. Majestät des Königs
von Schweden &c. &c. &c.
Minister der Auswärtigen
Angelegenheiten

ersucht alle Civil- und Militair-Behörden,
den schwedischen Staats-
angehörigen Herrn Direktor
Raoul Gustaf Wallenberg,
welcher sich ins Ausland
begibt,

frei und ungehindert reisen, auch nöthigen
Falls ihm Schutz und Beistand angedeihen zu lassen.

Stockholm den 10. Oktober 1941.
Im Auftrage:
Gez. O. Ramel
Sektionschef.

Gültig für Reise hin und zurück bis zum 31. Dezember 1941.

Hierdurch wird amtlich bescheinigt, dass der Passinhaber tatsächlich die durch die Photographie dargestellte Person ist und die untenstehende Unterschrift eigenhändig vollzogen hat.
Königlich Schwedisches
Ministerium des Aeussern
Stockholm, den 10/10 1941
O. Ramel
Sektionschef

Personalbeschreibung:
Grösse: 175 cm.
Haar: braun
Gesicht: oval
Augen: braun
Bart: —
Bes. Kennzeichen: —

Geboren am 4/8 1912
zu Schweden

Säve den 23/12 41

5 Kr. 40 c.:—
Prio 1.00 ;—

Deutsche Gesandtschaft
Lustnau-Bahnhof
28.12.41.
Nr. 2
R.: 2 DEZ. 1941

Durchreisesichtvermerk
Raoul Wallenberg
(Name des Inhabers)
Gebühr 3.40

Deutsche Gesandtschaft

Doppel-Transit-Visum

SCHWEIZERISCHE EIDGENOSSENSCHAFT
Nr. 1337/41 Nr. Bern
Transit SUISSE VISUM
Gültig zur Einreise in die Schweiz
Zahl der Einreisen Eine Zwei
GENÈVE CORNAVIN
Gesamtaufenthalt:
Zweck: Durchreise ohne Aufenthalt
Diese Visum wird ungültig, wenn es nicht vor dem 13. Nov. 1941 benutzt wird.
Gebühr: Fr. frei
Für die Schweiz. Gesandtschaft in Stockholm
den 13. Oktober 1941
Der Schweizerische Gesandte:
I.A.
Der Kanzleichef
Alfred Willi

Ein- & Ausreise über: Dalbandsfjord-St. Margrethen-Genf

Der Kanzleichef Alfred Willi

Schweiz. Passkontrolle 28 DEZ. 41 E St. Margrethen

Malmö Stads Flygplats 23 OKT. 1942 Polisen i Malmö

STOCKHOLMS STADS FLYGPLATS I BROMMA UTRESE till utrikes 11 FEB. 1942 POLISEN I STOCKHOLM

POLISEN I STOCKHOLM

Wallenberg R. Gustaf

Wallenberg R. Gustaf

Le Ministre de Suisse
par Ordre:

Consulat de France à Stockholm

VISA d'ENTRÉE
utilisable pour le franchissement de la frontière
jusqu'au 31 décembre 1941
10 Février 1942
Valable pour un seul voyage
et un séjour en France
de deux mois (2)
à dater du passage à la frontière française.
Motif du voyage: affaires
Fait à Stockholm le 10-II
Le Secrétaire-archiviste de la Légation

Le Ministre de France à O.S.
Le Secrétaire-archiviste de la Légation

Valable pour un séjour de 2 mois à dater du passage à la frontière française.
Motif du voyage: affaires
Fait à Stockholm le 10-II
Le Secrétaire-archiviste de la Légation

Poste-frontière suisse d'entrée Eaux-Vives ou Cornavin
Poste-frontière suisse de sortie —idem—

CONFÉDÉRATION SUISSE
No. 19 No. Berne W. 181.9257
VISA simple
Valable pour entrer en Suisse
Nombre des entrées une
Durée du séjour trois mois
Lieu de séjour Bâle
Motif affaires avec Kgl. Therapie
Ce visa cesse d'être valable s'il n'est pas utilisé avant le 25 janvier 1942
Taxe Frs. exempt
Pour la Légation de Suisse à VICHY
le 14 JAN. 1942 19...
Pr le Ministre de Suisse
par Ordre:

Le bénéficiaire du visa est obligé de faire viser son arrivée à la police locale en Suisse dans les 24 heures après son entrée.

MAGYAR KIRÁLYI KÖVETSÉG
LÉGATION ROYALE DE HONGRIE
No. 38/I. szám. Illeték 2.40 svéd kor
Taxe
Érvényes Magyarországba való egyszeri utazásra.
Bon pour un seul voyage en Hongrie.
Érvényes 1942 MÁR. 10.
Stockholm 10 FEB. 1942

Stockholm 10 FEB. 1942

1 carte d'identité type

308

FRONTIÈRE SUISSE
Entrée 5 FEV. 1942
GENÈVE CORNAVIN

Office fédéral de guerre pour l'Assistance
POSTE SANITAIRE DE FRONTIÈRE Genève
5. FEV. 1942

SCHWEIZ
A 7. FEB. 42
ZOLL

Oberfeldkommandantur Stettin
3./21. Flug.-Bau-Kp. Bln.-Tempelh. 11.2.42

1188
Gebühr 2.40
Durchreisesichtvermerk
Raoul Wallenberg
(Name des Inhabers)
Reise durch das Reichsgebiet
Durchreise
15. März
Deutsche Gesandtschaft
FEB 1942

Bahnhof Ruthenen gasse
2. MRZ 1942

7. FEB. 1942

3206

4333 Gebühr 3.40

Durchreisesichtvermerk

Raoul v. Wallenberg
(Name des Inhabers)

vor Reise durch das Reichsgebiet [illegible] zurück — über die Grenzübergangsstelle [illegible]

Durchreise muss innerhalb [illegible] Stunden beendet sein.

Sichtvermerk kann nur bis zum Grenzübertritt bis zum [illegible] benutzt werden.

Durchreise muss innerhalb von 4 Tagen vom Grenzübertritt ab erfolgen.

Stockholm, den [illegible] 1941

Deutsche Gesandtschaft

Unentgeltlich

Wappenstempel

(Unterschrift)

STOCKHOLMS STAD
LANDSKRYDDET I SVERIGE
GENOMGÅNGET och anmäld
2 [illegible] 1941
POLISEN I STOCKHOLM

Malmö Stads Flygstation
Utrest
23 OKT. 1942
Polisen i Malmö

STOCKHOLMS STAD
LANDSKRYDDET I SVERIGE
GENOMGÅNGET och anmäld
11 FEB. 1942
POLISEN I STOCKHOLM

Ein- & Ausreise über: Dübendorf od. Genève

Zahl der Einreisen: Eine — Zwei

Dauer: Genève Cornavin
Monat(e) Tage

Zweck: Durchreise ohne Aufenthalt

Dieses Visum wird ungültig, wenn es nicht vor dem 13. Nov. 1941 benutzt wird.

Gebühr: Fr. gratis

Für die Schweiz. Gesandtschaft in Stockholm
den 13. oktober 1941

Der Schweizerische Gesandte:
i. A.
Der Kanzleichef
Alfred Müller

Sollnacz
Paßkontrolle
28 DEZ. 41 E
St. Margrethen

Sinnesgegenstand ist verlängert bis 31. Januar 1942 Aufenthalt in Lissabon

Dübendorf od. Genève

VISA D'ENTRÉE
utilisable pour le franchissement
de la frontière
jusqu'au 31 décembre 1941
10 février 1942 x
Valable pour un seul voyage
et un séjour en France
de deux mois (2)
à dater du passage à la frontière française.
Motif du voyage : affaires
Fait à Stockholm le 6-10-41
Le Secrétaire-archiviste de la Légation

LÉGATION DE FRANCE

Visa n° 1337/41
La validité du présent visa est prolongée jusqu'au 5 janvier 1942.
Durée du séjour : quatre fois consécutifs
Vichy, le 20 [illegible] 1941
Le Ministre de France
par Ordre :

Wallenberg Raoul
Diplomat
68 U. Wallenberg Raoul Gustaf
Visa d. Suède valable à
destination de la Suisse
aller et retour

10 Januar 1942
jusqu'au 15 Januar 1942
10 Januar 1942
10 Januar 1942

Poste-frontière suisse d'entrée Eaux-Vives ou Cornavin — idem —
Poste-frontière suisse de sortie

CONFÉDÉRATION SUISSE
No. 19 No. Berne M 1/1 7257
VISA Simple
Valable pour entrer en Suisse
Nombre des entrées une
Durée du séjour trois jours
Lieu de séjour Bâle
Motif Affaires avec Kgl. Therapie
Ce visa cesse d'être valable s'il n'est pas utilisé avant le 15 janvier 1942
Taxe Frs: exempt
Pour la Légation de Suisse à VICHY
le 16 JAN. 1942 19...
P. le Ministre de Suisse
par Ordre :

La bénéficiaire du visa est informée que son séjour n'est valable en Suisse que les 24 heures après son arrivée

MAGYAR KIRÁLYI KÖVETSÉG
LÉGATION ROYALE DE HONGRIE
No. 38/I szám. Illeték 2.40 svájci frank
Taxe
Érvényes Magyarországra való egyszeri utazásra.
Bon pour un seul voyage en Hongrie.
1942 MÁR. 10.
Érvényes

Stockholm 19 10 FEB. 1942

1 acte d'almentation

308

FRONTIÈRE SUISSE
Entrée 5 FEV. 1942
GENÈVE CORNAVIN

Office Fédéral de guerre pour l'Assistance
POSTE SANITAIRE DE FRONTIÈRE
Genève

SCHWEIZ
A 7. FEB. 42
ZÜRICH

5. FEV. 1942

Utrikesdepartementets Utlänningsavdelning
3. 2. Flygstation Bromma 11 2 42

1488 Gebühr 2.40

Durchreisesichtvermerk

Raoul Wallenberg
(Name des Inhabers)

vor Reise durch das Reichsgebiet [illegible] zurück — über die Grenzübergangsstelle [illegible]

Durchreise muss innerhalb [illegible] Stunden beendet sein.

Sichtvermerk kann nur bis zum 15. März bis zum Grenzübertritt benutzt werden.

Durchreise muss innerhalb von [illegible] Tagen vom Grenzübertritt ab erfolgen.

Stockholm, den 9. FEB. 1942

Deutsche Gesandtschaft

Unentgeltlich

Wappenstempel

(Unterschrift)

Fremdenpolizei Stockholm
Ank. 2. MRZ 1942
Gutshaben gezahlte
Kr. [illegible]

Ernährungsamt Berlin-Mitte
Kartenstelle für Ausländer

9. FEB. 1942

Bredkort udlev. [illegible]
Udlændinge-Kontrollen, Gedser, d. [illegible]

7 NOV. 1942

No 248.

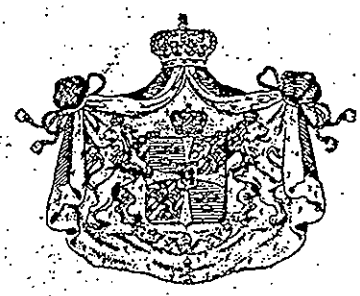

Au nom
de Sa Majesté le Roi de Suède
etc. etc. etc.

Nous, Son Ministre des Affaires Etrangères,

prions et requérons toutes les autorités civiles et militaires
de laisser passer librement

M. Wallenberg (Raul-Gustaf), sujet suédois
Secrétaire de la Légation de Suède à Budapest,
se rendant à l'étranger,
et de lui donner aide et protection au besoin.

Stockholm, le 30 juin 1944.

Pour le Ministre:

Chef de Section

Prolongé et
Valable jusqu'au 30/6. 1945
Budapest le 30/12/1944
Per Anger

KUNGL. UTRIKES DEPARTEMENTET

Valable jusqu'au 31/12 1944.

Signature du porteur

Translation.

We the undersigned,
Minister for Foreign Affairs of His
Majesty the King of Sweden etc. etc. etc.,
hereby request all civil and military authorities
to permit safely and freely to pass

Mr. Raul Gustaf Wallenberg, a Swedish subject, Secretary to the Swedish Legation in Budapest, who now proceeds abroad,

and in case of need to give him all lawful aid and protection.

Stockholm, June 30th 1944.

For the Minister.

(signed) O. Ramel

Chief of Division

Le soussigné déclare par la présente que la photographie collée sur ce passeport représente le porteur du passeport, et que sa signature est autographe.

Stockholm, au Ministère des Affaires Etrangères, le 30 juin 1944

KUNGL. UTRIKES DEPARTEMENTET

Chef de Section.

Signalement:

Taille 176 cm.

Cheveux châtains

Yeux marron foncé

Barbe -

Visage ovale

Signes particuliers -

Né 4/8 1912 à Stockholm

KUNGL. UTRIKES DEPARTEMENTET

Uebersetzung.

Se. Königl. Majestät
von Schweden
&c. &c. &c.
Minister der Auswärtigen
Angelegenheiten
ersucht alle Civil- und Militair-Behörden,

den schwedischen Staatsangehörigen Herrn Raul Gustaf Wallenberg, Sekretär an der Schwedischen Gesandtschaft in Budapest, welcher sich ins Ausland begibt, frei und ungehindert reisen, auch nöthigen Falls ihm Schutz und Beistand angedeihen zu lassen.

Stockholm den 30. Juni 1944

Im Auftrage:

Gez. O. Ramel

Sektionschef

Rmk. 50.-
a/Reg. Guthaben gezahlt
Wien-Ostbhf. 29. JULI 1944
Deutsche Verkehrs-Kredit-Bank A.-G.

Diplomatas vízum.
Szám 170/20-942 sz. rend.
alapján

MAGYAR KIRÁLYI KÖVETSÉG
KÖNIGLICH UNGARISCHE GESANDTSCHAFT

No. 1191 szám. Illetékmentes
Gebührenfrei

Ezenyes Magyarországba való egyszeri utazásra
Gut zur einmaligen Einreise nach Ungarn

Érvényes 1944 július 15. ig.
Gültig bis 15. Juli 1944.
Berlin 1944 július nő 8-án

Diplomatischer Sichtvermerk

Nr. 9521 Gebühr entfrei

Sichtvermerk

für Raul Gustav Wallenberg
(Name des Inhabers)

zur ein/mehr - maligen Einreise in das Reichsgebiet über jede amtlich zugelassene deutsche Grenzübergangsstelle

Für den grossen Reiseverkehr

Lielland: Deutschland

Der Sichtvermerk kann zum Grenzübertritt bis zum 29. Okt. 1944 einschließlich benutzt werden.

Reisefrist: / Tage/Wochen vom Grenzübertritt ab (Einreisetag eingerechnet).

Budapest, den 13. OKT. 1944

Deutsche Gesandtschaft

Wappenstempel

(Unterschrift)

Zu beachten die im Reichsgebiete geltenden Melde-, Aufenthalts- und Arbeitsmarkt-Vorschriften!

und WIEDERAUSREISE

Paßbegleitschein Nr. 4524/44

Zusatz zum Sichtvermerk

Nr. 2383 vom 6.7.44:

Zielland: Ungarn

Durchgangsländer: Deutschland und Protektorat Böhmen und Mähren

Stockholm, den 6. JULI 1944

Wenger

Deutsche Grenzpolizei
Flughafen Berlin Tempelhof
E 7. JUL. 1944

DIPLOMATISCHER SICHTVERMERK

Fachgesellschaft Nr. 2115

Nr 2383. Gebühr enfrei!

Durchreisesichtvermerk

für Herrn Raoul Wallenberg
(Name des Inhabers)

zur Reise durch das Reichsgebiet — ~~und zurück~~ —
über die Grenzübergangsstelle(n) Berlin Flughfn. und Flughfn. Wien od. Bruck a. d. L.

Der Sichtvermerk kann zum Grenzübertritt bis zum 15. Juli 1944 einschliesslich benutzt werden.

Reisefrist: ./. Tage / Wochen vom Grenzübertritt ab (Tag eingerechnet).

Die Durchreise muss innerhalb von ..... Tagen vom Grenzübertritt ab erfolgen.

Stockholm, den 6. JULI 1944 ~~194~~

Deutsche Gesandtschaft

Wenger
(Unterschrift)

Bruck a. d. Leitha
9.7.44 10-11

STOCKHOLMS STADS
LANDFLYGPLATS I BROMMA
UPPVISAT vid avresan
7 JUL 1944
POLISEN I STOCKHOLM

aa 95-02-17/BMH P 2 Tru 1

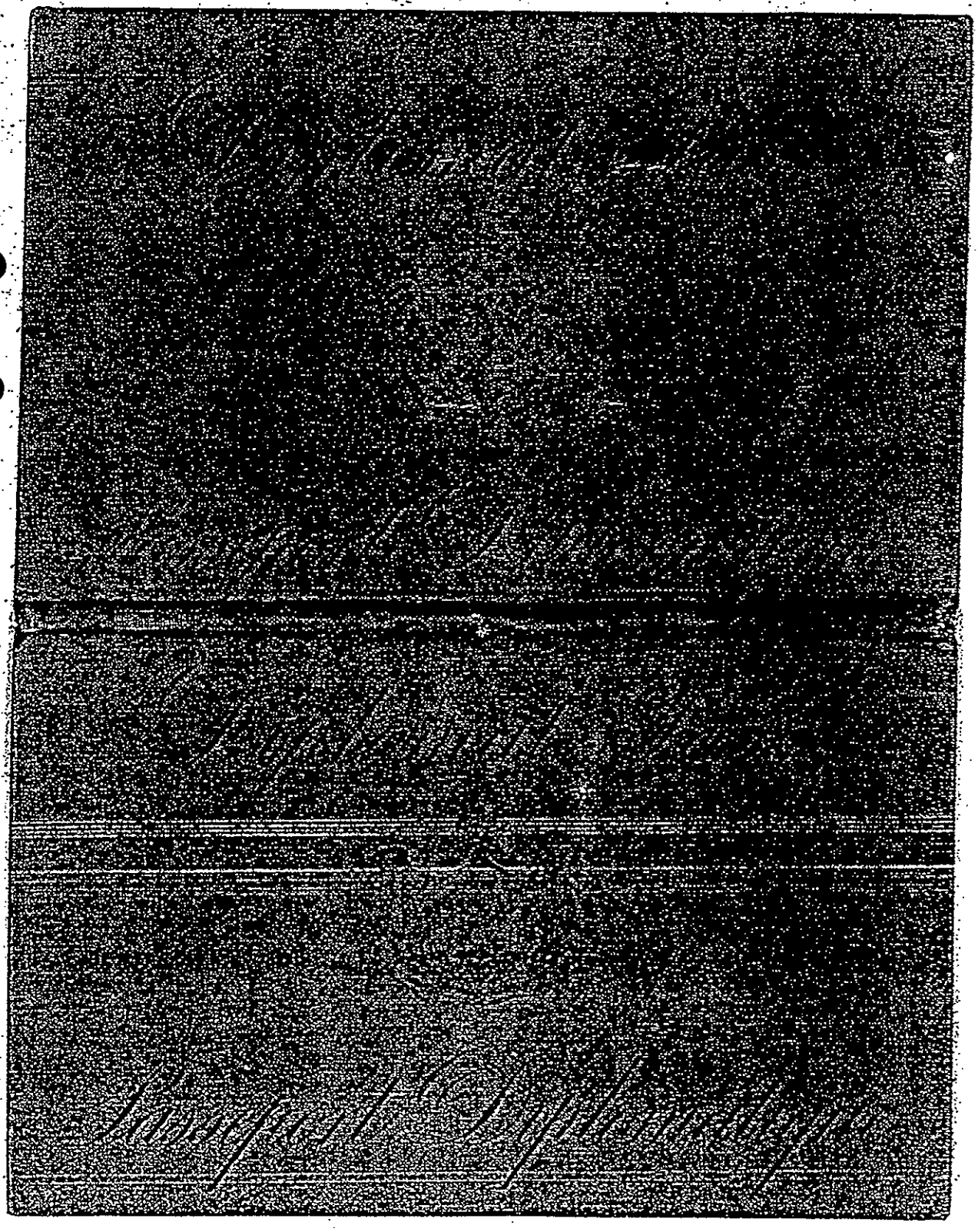

LÉGATION DE SUÈDE

Moskva den 19 april 1945.
Strängt förtroligt.

222
26/4 45
P 2 Ber

Broder,

Ett av de bekymmer, som mest tynger på sinnet, är helt naturligt Wallenbergs tragiska försvinnande. Jag har telegrafiskt föreslagit, att Dodde Wallenberg skriver ett personligt brev till fru Kollontay om saken. Jag vet nämligen, att fru Kollontay sätter mycket stort pris på Dodde, och jag tror, att hon på hans begäran skulle göra sitt bästa för att få saken utredd. För min del har jag i min vidlyftiga korrespondens med utrikeskommissariatet rörande Budapest-svenskarna som senaste åtgärd understrukit, att alla upplysningar saknas om Wallenberg. Jag har emellertid ej ansett lämpligt att återkomma till saken i avvaktan på att Ni i Stockholm hinna samla och begrunda alla de upplysningar, som de hemvändande Budapest-svenskarna sitta inne med.

Härvarande amerikanska ambassad har fått ett långt telegram om saken från Herschel Johnson, vilken väl vidtalats av Dodde eller någon annan av familjemedlemmarna. Vid det här laget torde ambassaden ha svarat, att den utgår ifrån att man genom State Department vänt sig till Amerikas representation i Ungern. Ambassaden torde i övrigt svårligen anse något vara att göra från amerikansk sida.

Vad jag fruktar är, att ryssarna med bästa vilja i världen icke kunna skapa klarhet om vad som inträffat. För det första råder efter allt att döma stor oreda i Ungern. För det andra hava de truppförband, som stodo i Budapest i januari, nu säkerligen flyttat fram sina staber och kvarter till Wien. Vidare måste man tyvärr tänka sig möjligheten av att marskalk Tolbuchins högkvarter och underlydande staber i nuvarande stund svårligen kunna förmå

Herr Utrikesrådet H. Fallenius,
Stockholm.

större uppmärksamhet åt ett ärende av detta slag. Slutligen är det också tänkbart, att för den händelse Wallenberg råkat ut för en dödlig automobilolycka eller mördats under färden från Budapest österut, hans försvinnande i den rådande oredan, i den väldiga Budapest-drabbningens närmaste etappområde, faktiskt skett spårlöst.

Din tillgivne
Hjalmar Schacht

NEW YORK TIMES
Thursday, April 26, 1945

JEWS IN HUNGARY HELPED BY SWEDE

Raoul Wallenberg, Architect, Credited With Leading Rescue of 20,000 From Nazis

The adventures of Raoul Wallenberg, a 31-year-old architect who led the rescue of 20,000 Hungarian Jews before the Red Army liberated Budapest from the Nazis, was disclosed here yesterday at the Swedish Consulate. Mr. Wallenberg is a member of one of Sweden's chief diplomatic and banking families.

The architect "disappeared" on Jan. 17, three days before the Allied-Hungarian armistice, and only two weeks after his "recapture" of the Swedish Legation in Budapest from members of the Hungarian Nazi Arrow Cross, the American-Swedish News Exchange, Inc., 630 Fifth Avenue, related.

The late President Roosevelt set in motion the machinery whereby Mr. Wallenberg's rescues were effected, according to his aunt, Mrs. William M. Calvin of Greenwich, Conn. She is the wife of Col. William M. Calvin, former United States military attaché in Stockholm.

Mrs. Calvin said President Roosevelt requested King Gustav of Sweden to try to intervene against the Hungarian Nazis and in turn the Swedish Legation in Hungary was asked to extend its protection to the Jews there.

Mr. Wallenberg was appointed secretary of the legation last summer to rescue Jews of Hungary. He was assisted by a staff of 300, mostly volunteers.

Members of the Arrow Cross plundered food depots and last Christmas Eve arrested the entire staff, sending the women to the ghetto, it was related. All escaped later. Mr. Wallenberg worked primarily by issuing Swedish "protective passports" and by harboring the victims of persecution in the legation and in several other houses granted diplomatic immunity.

The architect was said to have "recaptured" the legation in a "pitched battle" against Arrow Cross men who broke into the building and threatened to kill the Minister, Carl Ivan Danielsson. He escaped through a window.

Mr. Wallenberg delivered various Jews from a "death march to Vienna" and from deportation to Nazi labor camps. He achieved rescue by ruse or by insistence that the intended victims were under the protection of Sweden.

By establishing soup kitchens and by building up food stocks and trucking services, assisted by Hungarian civilians, Mr. Wallenberg managed to harbor 10,000 Jews, twice the allotted number, in houses under Swedish protection.

Shortly after the Red Army liberated Budapest on Feb. 13 the anti-Semitic laws of Hungary were repealed.

The story of the deliverance of the 20,000 Jews under the leadership of Mr. Wallenberg was made public by Mr. Danielsson upon his recent return to Stockholm.

The architect studied at the University of Michigan in 1934 and 1935. He is the only son of Baroness Frederic von Dardel of Stockholm, a sister of Mrs. Calvin. His grand uncle, Axel Wallenberg, was former Swedish Minister to the United States. Another grand uncle, Knut Wallenberg, was Swedish Foreign Minister during World War I.

7/7 Kurirlistor re legationen i Budapest andra halvåret 1944.

Ex till
Magnusson, Pol 1:1
Olson, ESEK
Fayer, Pol 1:1
exp 96-06-05

a.a.

G von Dardel
Carl Persson
S. Berger
exp 96-06-06

K u r i r l i s t a 20/1944.

Med kuriren, Herr Hallerström, vilken denna dag avreser till Stockholm avgå följande försändelser till Kungl. Utrikesdepartementet.

	Från	Till	
1.	Beskickningen	Kungl. Utrikesdepartementet	konv.
2.	"	Avd. B.	"
3.	"	" Utl. pass	"
4.	Envoyén Danielsson	Tenbom, KUD	brev
5.	"	Colonna, Sthlm	"
6.	"	Adelborg, KUD	"
7.	Fröken Brulin	Brinck, Oslo	"
8.	"	Brulin, Åkersberga	"
9.	Fröken Bauer	Ekströmer, Klafreström	"
10.	"	Bauer, Ängelholm	"
11.	"	Bauer, Sthlm	"
12.	Fröken Lundius	Hammars, Åmål,	"
13.	"	Lundius, Ängelholm	"
14.	Dr. Langlet	Fischer, Saltsjöbaden	"
15.	"	Popper, Sthlm	"
16.	"	Nyborg, Sthlm	"
17.	"	Gullström, Sthlm	"
18.	"	Grünfeld, Sthlm	"
19.	Herr von Mezey	Götebörgs Bank, Sthlm	"
20.	"	Undén, Flen	"
21.	Hallerström	Hallerström,	"
22-23	Stab, B-pest	STAB, Jönköping	2 "
24.	"	" Sthlm	"
25.	Langhard	Skand. Banken	"
26.	Ung. Nationalbanken	Ihre, KUD	"
27.	Prins Erbach	H.K.H. Kronprinssesan	"
28.	Kons. Zagreb	Wåling, Malmö	"
29.	Fru Benes	Pålman, Sthlm	"
30.	Ung.-Swed. Handels A.G.	Swedish Trading, Sthlm	"
31.	Exportkontoret	Bröderna Wallin, Älmhult	"
32.	"	Exportkontoret, Sthlm	"
33.	Attaché Anger	Engzell, KUD	"
34.	"	Grafström, KUD	"
35.	"	von Post, KUD	"
36.	"	Högstedt, KUD	"
37.	"	Anger, Sthlm	"
38.	Överstelöjtn. Wester	Winroth, Försvarsstaben	"
39.	"	Kempff, Sthlm	"
38.40	"	Lantförsv. Kommandoexp.	"
41.	"	Chefén Armén	"
42.	"	Dannfelt Berlin	"
43.	"	Chefen för Flygvapnet	konv

44.	Överstelöjtnant Wester	Flygvapnet Kommandoexp.	konv.
45.	"	Försvarsstab. Utrikesavd.	"
46.		Du Rietz, Sthlm	brev
47.		Wester, Sthlm	"
48.	Bayer Krucsay	Widgren, Zürich	"
49.	"	Ytterberg, Wien	"
50.	Attaché Anger	von Otter, KUD	paket
51.	Beskickningen /björnfilm/	KUD	"

Budapest den 6 juli 1944

På grund av tidsbrist har dessa brev lagts i särskilt kuvert.

1. Attaché Anger	Anger, Sthlm
2. "	Wikström, Sthlm
3. Överstelöjtnant Wester	Wester, Sthlm.
4. Herr Forgo	Hallerström.

19/2.

K U R L I S T A NR 21/1944.

1.	Beskickningen	KUD konvolut
2.	"	Utrikesministern brev
3.	"	Besk. Bern "
4.	Envoyén	Thyberg "
5x	"	~~Renkarswärd~~
6.	"	Lindstein KUD "
7.	"	Tengbom " "
8.	"	Philipson, Sthlm "
9.	"	Göteborgs Bank Sthlm "
10.	"	Themptander, Lidinög "
11.	Lundius	Ivarsson, Piteå "
12.	von Pikrner	Hamberg, Göteborg "
13.	Lundius	Bauer, Växjö "
14	"	Lundius, Ängelholm "
15.	"	Hammar, Åmål "
16.	"	Witting, Lund "
17.	Anger	Wikström, Ängsö "
18.	"	" Sthlm "
19.	Brulin	Unger, KUD "
20.	"	Uggla, Sthlm "
21.	Bauer	Leijonmarck, Sthlm "
22.	"	Bauer, Växjö "
23.	"	Bauer, Ängelholm "
24.	"	Hamilton, Sthlm "
25.	"	Hagberg "
26.	"	Michaëlsson "
27.	"	" "
28.	Langhard	Skand. Banken "
29.	STAB	STAB Jönköping "
30.	Forgó	Schönberg, Sthlm "
31.	Wallenberg	von Dardel, Sthlm "
32.	"	Björkman, Sthlm "
33.	"	Lauer, Sthlm "
34.	Langlet	Rudberg, Uppsala "
35.	"	Reichwald Sthlm "
36.	"	Langlet, Valla "
37.	"	Forsberg, Vansbro "
38.	"	Aldor, Sthlm "
39.	"	Langlet, Sthlm "
40.	"	Langlet, Sthlm "
41.	"	Wolf, Göteborg "
42.	"	Nyström, Jörvsö "
43.	"	Kinberg, Saltsjöbaden "
44.	"	Jonzon, Avesta "

45. Gáti	Carlsson, Göteborg	brev
46. Bartha	Mårtensson, Hälsingborg	"
47. Benes	Påhlman	"
48. Medem	Ensk. Banken	"
49. "	Borg, Sätaröd	"
50. "	Koci, Sthlm	"
51. von Pirkner	Carlander, Gbg.	"
52. SKF	SKF, Gbg	"
53. Forsberg	Utl.svenskarnas fören.	"
54. SKF	SKF Gbg	"
55. "	Forsberg,	rulle
56. Anger	Wikström	paket
57. Anger	Anger	kort
58. Wester	Wester Tranås	brev
59. "	" Malen	"
60. "	Ch. F^V	"
61. "	Dannfelt, Berlin	"
62. "	LKE	"
63. "	Flygförvaltn.	"
64. "	FST, u	"
65. "	Fst, U	"
66. "	Ch A	"
67. Bauer	Leijonmarck	paket
68. Argentinska besk.	Arg. besk. Bern	"

Budapest den 18 juli 1944.

"

118

K u r i r l i s t a 22/1944.

Med kuriren herr Lennart Jergsson, vilken denna dag avreser till Stockholm, avgå följande försändelser till UKD.

	Från		Till	
1.	Beskickningen	"	Kungl. Utrikesdepartementet	konv.
2.	"	"	Avd. B.	"
3.	"	"	Skandinaviska Banken	brev
4.	Envoyèn Danielsson	"	Uhden, Wien	"
5.	"	"	Rothschild, Sthlm	"
6.	"	"	Svenska Besk. London	"
7.	"	"	Tengbom, KUD	"
8.	"	"	Hamos, Sthlm	"
9.	"	"	Renzetti, Sthlm	"
10.	Herr Anger	"	Enggell, KUD	"
11.	"	"	Grafström, KUD	"
12.	Fröken Brulin	"	Brulin, Sthlm	"
13.	"	"	Ströms Herrekipering, Sthlm	"
14.	"	"	Hedin, KUD	"
15.	"	"	Lanner, KUD	"
16.	"	"	Grönwall, KUD	"
17.	"	"	Cederlöf, KUD	"
18.	"	"	Westman, KUD	"
19.	"	"	Hekscher, Sthlm	"
20.	"	"	Josephson, Lund	"
21.	"	"	Geijerstam, sthlm	"
22.	"	"	Leijonmark, Sthlm	"
23.	"	"	Åberg, Sthlm	"
24.	"	"	Koersner, Skärv	"
25.	"	"	[illegible]	"
26.	Fröken Bauer	"	Ekströmer, Berlin	"
27.	"	"	Ströms Herrekipering	"
28.	"	"	Nordin, KUD	"
29.	"		Romberg, KUD	"
30.	"		Bauer, Ängelholm	"
31.	"		Skand. Banken	"
32.	"		Muhlenfels, Malmö	"
33.	"		Michaelson, Sthlm	"
34.	Fröken Lundius		Hammar, Åmål	"
35.	"		Lundius, Ängelholm	"
36.	Herr Wallenberg		Giron, Berlin	"
37.	"		Lauer, Sthlm	"
38.	Fru Winter		Hámos, Sthlm	"
39.	Bayer Krucsay		Besk. Bern	"
40.	Doktor Langlet		HKH. Prinsessan Sibylla	"
41.	"		Martins, Sthlm	"
42.	"		Röda Korset, Sthlm	"
43.	"		Langlet, Valla	"
44.	"		Lindow, Sthlm	"

45. Dir. Hallström	Björkman, Sthlm	brev	
46-49 "	STAB. Jönköping	4 "	
50. "	Hallström, Sthlm		
52. "	Anderfelt, Jökp.		
53. "	Arenco, Sthlm	"	
54. "	Hallström, Hedemora	"	
55. Herr Olsen	Svendrup, Motala	"	"
56. Pastor Jonson	Bernow, Sthlm	"	"
57. Satzger,	Håkansson, Karlskrona	"	
58. Gáti	Carlsson, Göteborg	"	"
59. Herr Langhard	Lamprecht, Landskrona	"	"
60. " "	Weibull, Landskrona	"	"
61. Israelitiska Fören.	Överrabbinen, Sthlm	"	"
62. " "	Mosaiska Församl,	"	"
63. " "	Vorstand der Kultus-Gemeinde, Göteborg	"	"
64. Ungerksa exp. kontoret	Ung.Exp.kont. Sthlm	"	
65. Radda Barnen	Rädda Barnen, Sthlm	"	"
66. Överstelöjtn. Wester	Kommandoexp., Sthlm	"	"
67. " "	Försvarsstaben, Sthlm	"	"
68. " "	Chefen Armén, Sthlm	"	"
69. " "	Chefen Flygvapnet	"	"
70. " "	Juhlin-Danfelt, Berlin	"	"
71. Attaché Anger	Wikström, Sthlm	paket	"
72. Herr Révay	Löfstedt, Sthlm	"	"
73. Herr Larsson	Herr Larsson	portfölj	"
74. Överstelöjtn. Wester	Wester, Västerås	kort	"
75. " "	Wester, Malen	"	"
76. " "	Wester, Malen	brev	"
77. " "	Kempff, Sthlm	"	"
78. " "	Wester, Sigtuna	"	"
79. Hr. Wallenberg	Lauer, Sthlm	"	"

Budapest den 30 juli 1944.

9/8

Kurirlista 23/1944.

Med kuriren herr Anger, vilken denna dag avreser till Stockholm, avgå följande försändelser till Kungl. Utrikesdepartementet:

	Från		Till	
1.	Beskickningen	"	Kungl. Utrikesdepartementet	konv.
2.	"	"	" Avd. B	"
3.	"	"	KUD, passavd	brev
4.	"	"	Pastorsämb. Hedvig Elenora	"
5.	"	"	Björkman, Sthlm	"
6.	"	"	Küssel, Jönköping	"
7.	"	"	Kabinettskammarherre	"
8.	"	"	H.K.H. Sibyllas Hovdam	"
9.	"	"	Argentinska legationen	"
10.	Envoyén Danielsson		Tengbom, KUD	"
11.	"	"	Philipson, Sthlm	"
12.	"	"	Göteborgsbanken, Sthlm	"
13.	"		Edström, Sthlm	"
14.	"	"	Warberg, Sthlm	"
15.	"	"	Thélin, Genève	"
16.	Herr Anger	"	von Post, KUD	"
17.	Fröken Brulin	"	Skand. Banken	"
18.	"	"	Neuckhoff, KUD	"
19.	"	"	Höjer, KUD	"
20.	"	"	Brulin, Sthlm	"
21.	Fröken Bauer	"	Skand. Banken	"
22.	"	"	Michaelson, Sthlm	"
23.	Herr Wallenberg	"	von Dardel, Sthlm	"
24.	"	"	Anger, KUD	"
25.	Överstelöjtnant Wester		Wester, Sthlm	"
26.	Fru Imre	"	Banck, Hälsingborg	"
27.	"		Bayer, Örebro	"
28.	"		Brinck, Örebro	"
29.	Fru Benes		Påhlman, Sthlm	"
30.	Fru Satzger		Håkansson, Karlskrona	"
31.	Fru Nádas		Hámos, Sthlm	"
32.-35.	Rädda Barnen		Rädda Barnen, Sthlm	4 "
36.	Finska Beskickningen		Finska Beskickningen Sthlm	"
37.	Fröken Lundius		Brattström, Hälsingborg	
38.	"		Lundius, Landskrona	"
39.	"		Hammar, Ödsmål	"
40.	"		Bauer, Växjö	"
41.	Herr von Bayer,		Stockholm Film	"
42.	"		Svensk Filmindustri, Sthlm	"
43.	"		Rosenbergs filmbyrå	"

44.	STAB, Budapest	Hallerström, Sthlm	brev
45.	"	Automobilklubben	"
46.	"	Brandin, ~~Sthlm~~ Jkpg	"
47.	"	Ekmark, Kalmar	"
48.	"	Hallerström, Sthlm	"
49.	"	Skand. Banken, Sthlm	"
50.	"	STAB, Jönköping	"
51.	Röda" Korset	Svensson, ~~Sthlm~~ Landskrona	"
52.	"	Langlet, Valla	"
53.	"	Lindberg, Norrköing	"
54.	"	Krueger, Sthlm	"
55.	"	Leffler, Sthlm	"
56.	"	Bladh, Sthlm	"
57.	"	KUD,	"
58.	"	Björkman, Sthlm	"
59.	"	Röda Korset, Sthlm	"
60.	STAB,	STAB, Jönköping	"
61.	" ", Zagreb		"
62.	"	Wijkström, Jököping	"
63.	"	Hönig, Göteborg	"
64.	Fröken Bauer	Bauer, Falsterbo	"
65.	NIFE,	AB. Jungner, Sthlm	"
66.	"	Kanthal, Hallstahammar	"
67.	"	Agrell, Malmö	"
68.	Överstelöjtn. Wester	Försvarsstaben Sthlm	"
69.	"	Juhlin, Dahnfelt, B rlin	"
70.	"	Lantförsvaret, Sthlm	"
71.	"	Chefen för Armen	"
72.	Herr Anger	Anger, Sthlm	"
73.	Herr Wallenberg	Kjellström, Sthlm	"
74.	Överstelöjtn. Wester	Skånska Banken, Sthlm	"
75.	Envoyén Danielsson	Hedengren, Vichy	"
76.	Överstelöjtn. Wester	Argentinska leg. Sthlm	"

Budapest den 7 augusti 1944.

2 1/8

K u r i r l i s t a 24/44.

Med kuriren herr Friberg, vilken denna dag avreser till Stockholm, avgå följande försändelser till Kungl. Utrikesdepartementet.

	Från	Till	
1.	Beskickningen	Kungl. Utrikesdepartementet	konv
2.	"	" Avd. B	"
3.	"	" Utl. pass	"
4.	"	H.M.K. Kabinettskammarherre	brev
5.	Envoyén Danielsson	Hámos, Sthlm	"
6.	"	Argentinska legationen, Sthlm	"
7.	"	Tengbom, KUD	"
8.	"	Edelstam, Oslo	"
9.	"	Polska legationen, Sthlm	"
10.	Överstelöjtn. Wester	Cullen, Sthlm	"
11.	"	Skånska Banken, Sthlm	"
12.	"	Craafoord, Sthlm	"
13.	"	Kempff, Sthlm	"
14.	Fröken Brulin	Brulin, Tollarp	"
15.	"	Horvath, Rungsted Kyst	"
16.	"	Brulin, Sthlm	"
17.	Fröken Bauer	Michaelson, Sthlm	"
18.	Herr Wallenberg	Lauer, Sthlm	"
19.	Firma Lenz, B-pest	Johnson & Borsell, Sthlm	"
20.	"	Berlin, Sthlm	"
21.	Fröken Lundius	Hammar, Åmål	"
22.	"	Lundius, Landskrona	"
23.	Fru Imre	Ribers, Motala	"
24.	Exportkontoret	Exportkontoret, Sthlm	"
25.	Fogelström, Szabadka	Electro-invest, Sthlm	"
26.	Envoyén Danielsson	Vértes, Sthlm	"
27.	"	Rothschild, Sthlm	"
28.	NIFE	AB. Jungner, Sthlm	"
29.	Shell Co., Budapest	Nederl. regeringen, London	"
30.	Doktor Langlet	Gullström, Sthlm	"
31.	"	Överstyrelsen Röda Korset	"
32.	"	Åkermar, Sthlm	"
33.	"	Holmgren, Sthlm	"
34.	"	Tunberg, Sthlm	"
35.	"	Cewers, Göteborg	"
36.	"	Wolf, Göteborg	"
37.	"	Magnus, Göteborg	"
38.	"	Forsberg, Vansbro	"
39.	"	Lindberg, Långedrag	"
40.	"	Abdur, Upsala	"
41.	"	Hubendich, Storängen	"

42. Petrovich, Budapest	Dahlgren, Sthlm	förs
43. Karlsson, NIFE	Karlsson, Riksby	brev
44. Herr Engeström,	Munk af Rosensköld	"
45. Överstel. Wester	Wester, Sthlm	

Ett paket från beskickningen till sekreterare H. de Besche.

Budapest den 16 augusti 1944.

2/18

Tillägg till kurirlista 24/1944.

Med kapten Friberg, vilken denna dag avreser till Stockholm, avgå ytterligare följande försändelser till Kungl. Utrikesdepartementet.

	Från	Till	
1.	Beskickningen	Kungl. Utrikesdepartementet	brev
2.	"	Hedengren, Sthlm	"
3.	Envoyén Danielsson	Themptander, Lidingö	"
4.	"	Fallenius, Sthlm	"
5.	Fröken Brulin	Brulin, Sthlm	"
6.	Lengyel, Budapest	Roxendorf, Sthlm	"
7.	Fröken Bauer	Bauer, Ängelholm	"
8.	"	"	paket
9.	Milatt	Flygförvaltningen	brev
10.	"	Crafoord	brev

Budapest den 17/8 1944.

1579

K u r i r l i s t a 25/44.

Med kuriren Herr Beve, vilken denna dag avreser från Budapest, avgå följande försändelser till Kungl. Utrikesdepartementet.

	Från	Till	
1.	Beskickningen	Kungl. Utrikesdepartementet	konv.
2.	"	Avd. B.	"
3.	"	Utl. passavd.	"
4.	"	Svedberg, Upsala	"
5.	"	Sjöström, Höganäs	brev
6.	"	Ordförande U.M.C.A, Sthlm	"
7.	"	Elektrokemiska AB Bohus	"
8.	"	Hertig d'Otrante, Sthlm	"
9.	"	Tengbom, Drottningholm	"
10.	"	Vértes, Sthlm	"
11.	"	Ullman, Göteborg	"
12.	"	Sigvard Bernadotte	"
13.	"	Varjag, Sthlm	"
14.	"	Pratense, Malmö	"
15.	"	Salusinszky, Sthlm	"
16.	Envoyén Danielsson	Assarsson, KUD	"
17.	"	Themptander, Lidingön	"
18.	"	Tengbom, KUD	"
19.	"	Göteborgs Bank, Sthlm	"
20.	"	Transport AB. Sthlm	"
21.	"	Röda Korset, Sthlm	"
22.	"	KUD, Personalavdeln.	"
23.	"	von Bayer, Linköping	"
24.	"	Göteborgs Bank, Sthlm	"
25.	"	Hellström, Sthlm	"
26.	"	Hallerström, Sthlm	"
27.	"	Engzell, KUD	"
28.	Attaché Anger	Unger, KUD	"
29.	"	de Geer, KUD	"
30.	"	Tengbom, KUD	"
31.	"	de Wahl Sthlm	"
32.	"	Beve, KUD	"
33.	Fröken Brulin	Jansson, KUD	"
34.	"	Brulin, Sthlm	"
35.	"	Montan, KUD	"
36.	"	Malm, KUD	"
37.	"	Odencrants, KUD	"
38.	"	Larsson, Sthlm	"
39.	"	Brulin, Sthlm	"
40.	Fröken Bauer	Bauer, Angelholm	"
41.	"	Ekströmer, KUD	"
42.	"	Bauer, Angelholm	"
43.	"	Edling, Sthlm	"

44.	Fröken Bauer	Petri, Lima	brev	
45.	"	Adlercreutz, KUD	"	
46.	"	Hamilton, Sthlm	"	
47.	"	Jansson, KUD	"	
48.	"	Ohlin, Karlshamn	"	
49.	" "	Björkvall, Sthlm	"	"
50.	" "	Michaelson, Sthlm	"	"
51.	" "	Åkerlund, Sthlm	"	"
52.	"	Peterson, Lahäll	"	"
53.	" "	Lindnér, Bern	"	"
54.	" "	Bauer, Sthlm	"	"
55.	" "	Bauer, Ängelholm	"	"
56.	" "	Ströms Herrekiperin	"	"
57.	" "	Olsson, Alvik	"	"
58.	" "	Skand, Banken, Sthlm	"	"
59.	" "	Bauer, Sthlm	paket	"
60.	" "	Bauer, Växjö	"	"
61.	" "	Michaelson, Sthlm	"	"
62.	Herr Beve	Beve	"	"
63-65.	Finska Besk., Budapest	Finska Besk. Sthlm	3 förs.	
66.	Herr Carlsson	Krüger, Sthlm	brev	"
67.	" "	Thorell, Sthlm	"	"
68.	" "	Fritz, Sthlm	"	"
69.	" "	Ydén, Sthlm	"	"
70.	Hr. Lundmark	Lundmark, Sthlm	"	"
71.	NIFE	Karlsson, Riksby	"	"
72.	"	AB. Jungner, Sthlm	"	"
73-75.	STAB	STAB, Jönköping	3 brev	"
76.	" "	Björkman, Sthlm	"	"
77.	Herr Ekmark	Ekmark, ~~Sth~~ Kalmar	"	"
78.	Herr Hallerström	Hallerström, Sthlm	förs	"
79.	STAB	Anderfelt, Jönköping	"	
80.	" Zagreb	STAB, Jönköping	"	"
81.	A. Langhard	Lundius, Landskrona	"	"
82.	Fru Nádas	Hámos, Sthlm	"	"
83.	Rädda Barnen,	Lilliekreutz, Sthlm	"	"
84-85.	Fru Satzger	Håkansson, Karlskrona	2 brev	
86-87.	Gisle Johnson	Pernow, Sthlm	" "	"
88.	GAMMA	Arehns Mek. Verkstad	"	"
89.	Beskickningen	Mandahl, Sthlm	"	"
90.	" "	Kierkegaard, Malmö	"	"
91.	Alfa Separator	Wästfelt, Sthlm	"	"
92.	Olasz Gépkereskedelmi R.t	Brjörkman, Sthlm	"	"
93.	Fru Benes	Påhlman, Sthlm	"	
94.	ALFA Separator	Björkman, Sthlm	"	"
95.	Herr Scheid	Scheid, Sthlm	"	"
96.	Szent-Györgyi	Theorell, Sthlm	"	"

forts. lista 25.

97.	Överstelöjtn. Wester	Wester, Sthlm	brev.
98.	"	Försvarsstaben	"
99.	"	L.M. Ericsson, Sthlm	"
100.	"	Kempff, Sthlm	"
101	"	Flygförvaltningen	"
102	"	Gärdin, Berlin	"
103.	"	Flygvapnet, Sthlm	"
104.	"	Ch. Armén	"
105.	"	Flygvapnets kommando	"
106.	"	Lantförsvartets Kommando	"
107.	"	Försvarsstab. Utrikesavd	"
108	Attaché Berg	Dunér, Falun	"
109	"	Berg, Sthlm	"
110.	"	Berg, Sthlm	"
111.	"	Berg, Sthlm	"
112.	"	Strauss, Sthlm	"
113.	"	Kock, KUD	"
114.	"	"	"
115.	"	Cargin, Sthlm	"
116.	"	Beve, KUD	"
117.	"	Berg, Sthlm	"
118.	Doktor Langlet	Röda Korset	"
119.	"	Végh, Abrahamsberg	"
120	"	Langlet, Sthlm	"
121	"	Norstedt Söner, Sthlm	"
122.	"	Cewers, Särö	"
123.	Herr Carlsson	Karlström, Norrköping2	"
124.	"	Carlsson, Valdemarsvik	"
125.	"	Lundberg, Sthlm	kort
126.	"	Carlson, Valdemarsvik	"
127.	Herr Anger	Anger, Sthlm	brev.
128.	Envoyén Danielsson	Engzell KUD	konv.
~~129~~	~~Doktor Langlet~~	~~Röda Korset, Sthlm~~	~~brev~~
130.	Beskickningen	Kuriravdelningen	" o. paket.

Nr. 129 utgår

Budapest den 12 september 1944.

4/10

K u r i r l i s t a 26/44.

Med kuriren, löjtnant Akkrell, vilka denna dag avreser till Bern, avgå följande försändelser f.y.b. till Stockholm:

	Från	Till	
1.	Beskickningen	Kungl. Utrikesdepartementet	konv.
2.	"	Lindman & Co, Sthlm	paket
3.	"2	Langlet, Sthlm	brev
4.	Envoyén Danielsson	von Essen, Sthlm	"
5.	"	Tenghom, Drottningholm	" "
6.	"	Cullan, Göteborg	" "
7.	"	Békassy, Sthlm	"
8.	"	KUD avd. B	Ångbrevkort
9.	"	Svenska Beskickningen, Madrid	Brev
10.	"	London	"
11.	"	Tenghom, KUD	Tullor ex Tarsa, B-post
12.	"	Skoog, Sthlm	Reformer
13.	Attaché Anger	Anger, Sthlm	Brev
14.	"	"	Svenskt Tryckalster förs. Brev Kerenskij
15.	Envoyén Danielsson	Grafström, KUD	brev
16.	Attaché Berg	Berg, Upsala	"
17.	"	Dunér, Sthlm	"
18.	"	Leijon, Sthlm	Stad
19.	"	Berg, Sthlm	Kolonial Affärer
20.	"	Strauss, Sthlm	Brev
21.	"	Cargin, Sthlm	4 Tidningar B-post
22.	"	Carlberg, Sthlm	Herr Carlsson
23.	"	Berg, Sthlm	Herr Berg
24.	"	Arnheim, Sthlm	Beskickningen
25.	"	Berg, Upsala	" "
26-27	"	Berg, Sthlm	2 paket
28.	Fröken Brulin	Brulin, Sthlm	brev
29.	"	Höjer, Äppelviken	Ullenberg
30.	"	Högstedt, KUD	" "
31.	Fröken Bauer	Bauer, Ängelholm	"
32.	Herr Carlsson	Lundberg, Sthlm	kort
33.	"	Liljedahl, Valdemarsvik	"
34.	"	Carlsson, Valdemarsvik	"
35.	"	Hall, Sthlm	"
36.	"	Lindgren, Sthlm	"
37.	"	Liljedahl, Mjölby	"
38.	"	Hauke, Sthlm	"
39.	"	Liljedahl, Sthlm	"
40.	"	Blomberg, Sthlm	"
41.	"	Jonzon, Sthlm	"
42.	"	Jonson, Nässjö	"
43.	"	Rosenlind, Sthlm	"
44.	"	Rennby, Sya	"

45.	Herr Carlsson	Edén, Sthlm	brev
46.	"	Varlsson, Valdemarsvik	brev
47.	Konv "	Karlström, Norrköping	"
48.	paket "	Andersson, Valdemarsvik	"
49.	brev "	Müller, Älvsjö	"
50.	" "	Fritz, KUD	"
51.	" "	Troell, Stockhlm	"
52.	" "	Handelsbanken, Sthlm	"
~~53.~~	~~" "~~	Fritz, KUD	paket
54.	Återsändes	Lundius, Landskrona	brev
55.	Greve Medem	Borg, Sätaröd	"
56.	Grevinnan Medem	Banck, Hälsingborg	"
57.	Fodor és Tarsa, B-pest	Ung. Exportkontoret	"
58.	Bernauer	Johansson, Sthlm "	"
59.	SKF, Zagreb	Hamberg, Gbg	"
60.	Magyar Svéd Kereskedlm	Swedish Trading	"
61.	Fogelström, Szabadka	Fogelström, Sthlm	
62.	Edbjörn, "	Edbjörn, Östersund	"
63.	Fogelström "	Electro Invest, Sthlm	"
64.	STAB	STAB, Jönköping	"
65.	Konsul Ekmark	Ekmark, Kalmar	"
66.	STAB, Zagreb	STAB, Jönköping	"
67-70	Finska Besk. B-pest	Finska Besk, Sthlm	4 förs.
71.	Herr Carlsson	Salusinszky, Sthlm	kort
72.	Herr Mezey	Lund, Shanghai	brev
73.	Beskickningen	Fahlström, Sthlm	"
74.	" "	Lundblom, Sthlm	"
75.	" "	Neufeld, Uppsala	"
76.	von Mezey	Göteborgs Bank	
77.	Wallenberg	von Dardel, Sthlm	"
78.	"	Bauer, Sthlm	"

Budapest den 28 september 1944.

16. 53. utgå

2110

K u r i r l i s t a 27/44

Med kuriren herr Ekmark, vilken den 14 ds. avreser till Wien, avgå följande försändelser f.v.b. till Stockholm.

	Från	Till	
1.	Beskickningen	Kungl. Utrikesdepartementet	konv.
2.	"	" Avd. B.	"
3.	"	" Utl. passavd.	"
4.	"	Ö.Ä. Skatteverket	brev
5.	Envoyén Danielsson	Tengbom, KUD	"
6.	"	Hámos, Sthlm	"
7.	Överstelöjtn, Wester	Winther, Buenos Aires	kort
8.	"	Wester, Sthlm	brev
9.	"	Chefen Lantförsv. Kommandoexp.	"
10.	"	Juhlin-Dannfelt, Berlin	"
11.	"	Chefen Flygvapnet, Sthlm	"
12.	"	Chefen Armén	"
13.	"	Chefen Försvarsstbens Utrikesavd.	konv.
14.	Attaché Berg	Berg, Sthlm	brev
15.	Fröken Brulin	Brulin, Sthlm	"
16.	"	Anger, Sthlm	"
17.	"	Grafströml Sthlm	"
18.	Fröken Bauer	Michaelson, Sthlm	"
19.	Herr Carlsson	Ydén, Sthlm	"
20.	"	Müller, Älvsjö	"
21.	"	Carlsson, Valdemarsvik	"
22.	"	Carlsson, Valdemarsvik	"
23.	"	Fritz, KUD	"
24.	Herr Wallenberg	Petö, Göteborg	"
25.	"	Lauer, Sthlm	"
26.	"	Lauer, Sthlm	"
27.	"	Kjellströms Advokatbyrå, Sthlm	"
28.	"	Seth, Sthlm	"
29.	"	Dardel, Sthlm	"
30-31.	Löjtn. Akrell	Akrell, Fst.	2 "
32.	Fröken Nilsson	Schönberg, Sthlm	"
33.	"	Röda Korset, Sthlm	"
34.	Återsändes	Backlund, Sthlm	"
35.	"	Rotterdam	"
36.	Hr. Wohl	Popper, Sthlm	"
37.	Hr. Langhard	Weibull, Landskrona	"
38.	Fru Eller	Eller, Sthlm	"
39.	Fru Benes	Påhlman, Sthlm	"
40.	STAB, Zagreb	STAB, Jkping	"
41.	"	Brandin, Jönköping	"
42.	SKF, Zagreb	Wåhlin, Malmö	"
43.	"	SKF, Göteborg	"
44.	"	Wåhlin, Malmö	"

45. Ing.Hallström	Hallerström, Sthlm	brev
46. STAB, B-pest	Roempke, Sthlm	"
47. "	Brandin, Jönköping	"
48. "	STAB, Jönköping	"
49. SKF, B-pest	SKF, Göteborg	"
50. NIFE, Hr. Karlsson	Karlsson, Riksby	"
51. "	Agrell, Malmö	"
52. "	AckumulatorAB Jungner	konv.
53. Finska Beskickningen	Finska Besk. Sthlm	brev
54. "	"	konv.
55. Herr Carlsson	Fritz, KUD	paket
56. Fröken Brulin	Brulin, Sthlm	"
57. Attaché Berg	Berg, Sthlm	"
58. Fröken Bauer	Michaelson, Sthlm	"
59. Attaché Anger	Anger, Sthlm	"
60. Fröken Bauer	Bauer, Ängelholm	"

Budapest den 13 oktober 1944.

25/10

E. L. Wester

KURIRLISTA 29/1944.

Från:	Till:	
1. Beskickningen	KUD	brev
2. "	besk. Köpenhamn	"
3. Envoyén	Lindstein, KUD	"
4. "	Tengbom, KUD	"
5. "	Virgin, Sthlm	"
6. Beskickningen	Béve, KYD	"
7. "	Grekiska besk. Sthlm	"
8. Brulin	Brulin, Sthlm	"
9. "	Skand. Banken, Sthlm	"
10. Bauer	Bauer, Ängelholm	"
11. Carlsson	Tengbom, KUD	"
12. "	Ydén, Sthlm	"
13. Nilsson	Schönberg, Sthlm	"
14. "	Röda Korset	"
15. Mezey	Mezey, Sthlm	"
16. Wallenberg	Ensk. Banken, Sthlm	"
17. "	Lauer, Sthlm	"
18. Karlsson Nife,	Karlsson, Sthlm	"
19. Hallström	Hallström, Sthlm	"
20. Fru Benes	Påhlman, Sthlm	"
21. Fru Forgo	Forgo, Smedslätten	"
22. Attaché Anger	Anger, Sthlm	"
23. Överstelöjtnant Wester	Försvarsstaben	konv.
24. Attaché Berg	Dunér, Sthlm	brev
25. "	Beve, KUD	"
26 +	Nyström, KUD	"

Budapest den 23 oktober 1944

25/10

K u r i r l i s t a 28/44

Med kuriren, greve Medem, vilken denna dag avreser till Stockholm, avgå följande försändelser till Kungl. Utrikesdepartementet.

	Från:	Till:	
1.	Beskickningen	Kungl. Utrikesdepartementet	konv.
2.	Fröken Nilsson	Schönberg, Sthlm	brev
3.	Herr von Mezey	Göteborgs Bank	"
4.	Fröken Bauer	Bauer, Ängelholm	"
5.	"	Michaelson, Sthlm	"
6.	Dr. Langlet	Langlet, Göteborg	kort
7.	"	Anderson, Skagersholm	brev
8.	"	Galtung, Sthlm	"
9.	Fru Benes	Påhlman, Sthlm	"
10.	Herr Hallström	Hallström, Hedemora	"
11.	"	Hallström, Sthlm	"
12.	Herr Langhard	Wijkström, Jönköping	"
13.	STAB, Budapest	STAB, Jönköping	"
14.	Attaché Anger	Unger, KUD	"
15.	"	Anger, Sthlm	"
16.	Beskickningen	Israelsmissionen, Sthlm	"
17.	"	Arehns Mek. Verkstad	"
18.	"	Ferraris, Båstad	"
19.	"	Theorell, Sthlm	konv.
20.	"	Arvid Englind, Sthlm	"
21-22	Greve Medem	Medem, Sthlm	2 "
23.	Envoyén Danielsson	Gamas, Göteborg	brev
24.	Attaché Berg	Berg, Sthlm	"
25.	Attaché Anger	Anger, Sthlm	paket
26.	Herr Carlsson	Carlsson, Valdemarsvik	"
28.	Attaché Berg	Johansson, KUD	brev
29.	Överstelöjtn. Wester	Wester, Sthlm	"
30.	"	Wester, Sthlm	"
31.	"	Juhlin-Dannfelt, Berlin	"
32.	"	Chefen Flygvapnet	"
33.	"	Chefen Armén	"
34.	"	Försvarsstabens Utr.Avd.	"
35.	"	Lantförsv. Kommandoexp.	"

Budapest den 15 oktober 1944.

16/12

K u r i r l i s t a.nr. 30/1944.

Med kuriren, fröken Birgit Brulin, vilken denna dag avreser till Stockholm, avgår följande försändelser till Kungl. Utrikesdepartementet.

Från:	Till:	
1. Beskickningen	KUD	brev
2. "	B-avd.	"
3. "	Aminoff	"
4. "	Wester, Sthlm	"
5. Envoyén	Edelstam, Oslo	"
6. "	Warberg, Sthlm	"
7. "	Tengbom, KUD	"
8. "	Rotschild, Sthlm	"
9. Beskickningen	Arehns Mek. Verkstad	"
10. "	Wuorimaa, Sthlm	"
11. Finska kons. Athen	Finska besk. Bpest	"
12. Besk. Berlin	Kons. Bratislava	"
13. retur	"	"
14. "	besk. Bukarest	"
15. "	Reuterswärd, Bukarest	"
16. "	Dahlgren, Sthlm	"
17. Mezey	Mezey, Sthlm	"
18. Bauer	Michaelson	"
19. "	Bauer, Ängelholm	"
20. Elgerus	Elgerus, Sthlm	"
21. "	" "	konvolut
22. Wallenberg	Mellaneurop. Sthlm	brev
23. "	von Dardel, Sthlm	"
24. "	Lauer, Sthlm	"
25. Meyer	Mellaneurop. Sthlm	paket
26. Anger	Anger, Sthlm	"
27. "	Brulin	"
28. Bauer	Bauer, Ängelholm	"
29. "	Michaelson, Sthlm	"
30. Brulin	Brulin	"
31. Benes	Benes, Sthlm	"
32. Forgo	Forgo, Sthlm	"
33. Lundius	Lundius, Landskrona	"
34. Beskickningen	KUD	"
35. Brulin	Brulin	"
36. "	"	"
37. Ekmark	Ekmark, Kalmar	brev
38. "	Ekmark, Jönköping	"
39. "	" Kalmar	paket
40. Berg	Berg, Sthlm	brev.
41. "	Dunér, Sthlm	"
42. "	Berg, Sthlm	"
43. "	Strauss, Sthlm	"

44. Carlsson
45. Anger
46. Langlet
47. Imre
48. Bartha

Carlsson, Vardemarsvik brev
Anger, Sthlm. "
Röda Korset, Sthlm "
Brink, Örebro "
Bartha, Hälsingborg "

Budapest den 8 december 1944.

LÉGATION DE SUÈDE

22/13

K u r i r l i s t a nr 31/1944.

Med kuriren, ingeniör Sven Karlsson, vilken denna dag avreser till Stockholm, avgå följande försändelser till Kungl. Utrikesdepartementet.

Från:	Till:	
1. Anger	Anger, Sthlm	paket
2. Carlsson	Ydén, Sthlm	"
3. Karlsson	Karlsson, Sthlm	"
4. Beskickningen	Beve, Sthlm	"
5. "	" "	"
6. Karlsson	Karlsson, Sthlm	"
7. Bauer	Bauer, Ängelholm	"
8. Szandtner	Szandtner, Gbg	brev
9. Carlsson	Ydén, Sthlm	"
10. Berg	Bergs Sthlm	paket
11. "	" "	"
12. Bauer	Brulin, Sthlm	brev
13. Hallström	Cali ssendorff	"
14. "	Enskilda Banken	"
15. "	Hallström, Hedemora 1103	"
16. "	Brandin, Jönköping	"
17. "	Hallström, Djursholm	"
18. "	STAB, Jönköping	"
19. Beskickningen	Brulin, Sthlm	"
20. Wallenberg	von Dardel, Sthlm	paket
21. "	Lagergren	"
22. Anger	Anger	"
23. Beskickningen	Engzell	brev
24. "	KUD	paket
25. "	"	konvolut

Budapest den 9 december 1944.